工商晚報
THE KUNG SHEUNG EVENING NEWS
督印及承印：工商日報有限公司
地址：香港德輔道中四十三號
新聞紙類七五八四號
出紙壹張半售價壹毫

今日發刊「馬經專欄」出紙一張半

英陸軍大臣透露 緊急後備志願軍 將空運香港受訓

英議員波森强調須在香港駐紮部隊

【倫敦十四日路透社電】據陸軍大臣普羅芬謨本夜宣稱：滿載一架飛機之英國緊急後備志願軍（一般稱為「永備軍」）將被空運往新加坡及香港，作供訓練之用。普羅芬謨在辯論英國陸軍問題時告知下議院，謂「彼等將被編入正規部隊之內，及對於彼等所擔任之緊急任務，從事兩個星期之實際訓練」。

【倫敦十四日路透社電】英國工黨陸軍事務發言人巴哲特，今晚在下議院質詢英國維持新加坡基地與香港駐軍之價值。渠在下議院之陸軍問題辯論中，發表關於英國在海外所負各種委託之意見。渠稱：此等委託，其中有若干必須加以研究，以習其是否確屬必要。英國在香港祇有一個師之大部份軍隊，決不能保護該島以防禦中共。渠稱：無一人能一時認為此殖民地可以防守。倘英國不能於外交上在該地保衛其地位，則亦不值得試圖以武力防守之。香港之英國駐軍，祇用以支持該地之民政權，並如該地發生困難時予以協助。此種任務使英國付出每人每年四千鎊之代價。香港應該自作其內部安全之準備。巴哲特繼稱：渠不知維持一個新加坡基地之命意所在。保守黨議員波森稱：渠以為巴哲特關於香港之言論，可能引起該地之恐慌及失望。「試問工黨政策是否放棄吾人在遠東方面所負之委託？」波森對下議院述及其留在香港，並稱：英國必須維持在該地之軍隊。渠繼稱：「吾人不可忘記香港支付經費以維持吾人在該地之軍隊，英國納稅人事實上並無負擔。」

莫斯科外交界人士認為 克酋為擺空架子 不會赴北平談判

一說克酋行動詭秘頗難預測

【莫斯科十四日合衆國際社電】莫斯科外交人員今日對於總理克魯曉夫將會接納中共毛澤東之邀，赴北平舉行和平談判一舉，意見不一。此間人士大致認為：克魯曉夫倘如命在中共首都出現，則渠可能遭遇一次極大之失敗。相信在此雙方首領會晤之前，充份之事前準備將屬必要。在另一方面觀，此蘇聯領袖之行動被視為不可預測，故不能謂其無赴北平一行之可能，特別是渠如將此行視為可以表現其希望共黨團結之措施。莫斯科官方人士對於克魯曉夫如何答覆中共之邀請，即時尚無表示，但真理報今日在紀念馬克斯去世八十週年之文章中，堅決謂中共不斷抨擊之數項蘇聯政策意涵，但未作無謂之爭論。他該報刊載莫斯科與北平雙方往還之書信，雖說未加評論。觀察家稱：中共方面之建議，表明克魯曉夫與毛澤東之高峯會議，祇是一連串此種會談之開端，料將不能解決此兩人間之最困難問題。

【台北十四日合衆國際社電】中華民國共黨問題權威人士，本日不相信蘇聯總理克魯曉夫會接納在最近將來訪問北平之一項邀請。該方面人士認為中俄共將需要在較低層會談中，解決些多歧見，然後克魯曉夫與中共領袖毛澤東，方有可能會談。據中華民國觀察家宣稱：將需要解決之一項重大問題，始係由於撤退在中國大陸從事發動計劃之蘇聯顧問及技術人員所引起之分裂。

【華盛頓十四日合衆國際社電】中共邀請蘇聯總理克魯曉夫訪問北平進行和平談判一舉，看來極像一種設法使蘇聯在共黨陣營之思想爭端中，處於守勢之努力，此為此間中俄共問題權威即時之反應，彼等對克氏將接納此項會談之邀請一節，至表懷疑。此項會談，將可能演成一場混亂之宣傳戰。一般認為，克氏可能接納中共之變相建議——由中共代表團訪問莫斯科，進行雙邊會談，以期設法彌縫此項裂痕。北平發言，此項歧見刻正「動搖兄弟黨之團結及嚴重損害吾人之共同利益」，蘇聯本身雖曾建議就此項問題進行雙邊會談，惟內心則擬進行性質頗為廣泛之低級會談，俾為彌補重大裂痕之高級階層之和解鋪平其道路。此間官方人士認為，中俄共雙方，可能均有緩和此項共黨陣營內部激烈鬥爭之基本願望，蓋此項鬥爭，影響及世界各國之共黨。

英鎊穩定 續有起色

【紐約十四日美聯社電】英鎊於星期四上午在紐約外匯市場續有起色。現貨英鎊於正午左右報價為二、八〇二一美元，星期一則為二、八〇一八美元。九十天期之英鎊，則由星期二之二、七九六六美元漲為二、七九五七美元。

人間血淚圖 中共迫人民如牛馬耕田

倫敦的「星期電訊報」於三月二日刊出在中國大陸上秘密攝取的四張照片，拆穿了共匪的「工人天堂」的一切宣傳謊言。據「星期電訊報」說：這些照片是一個在香港工作的美國攝影家秘密攝取的，他曾行賄進入澳門和香港附近的部份大陸地區。

圖示：一個人拖着犁鋤，在他和一個在田裡工作的婦人的身旁站着一個持着上了刺刀的匪兵，標題是「沒有耕耘機和牛馬，農民變成了負荷的畜牲」。（中央社）

美議員狄克遜 建議將麥帥升六星上將

【華盛頓十四日美聯社電】美國參議院之共和黨領袖狄克遜，今日提議國會晉升麥克阿瑟與前總統艾森豪之官階為六星上將。此官階比現時麥克阿瑟與前總統艾森豪之官階，多出一星。該兩人現時之官階為特級上將。狄克遜之建議，將晉升麥克阿瑟為超級上將。據參議院武裝部隊委員會稱：以前持有此官階者，僅有一人，即第一次世界大戰時之潘興將軍。

天氣與潮水

預測今日吹和緩之北風，早上密雲，清涼，及有幾陣微雨，今晨七時之室外溫度為華氏五十四度，濕度百分之九十二。昨日氣溫最高五十七度六，最低五十四度。今晨十時五十五度。

高潮 上午五時五十六分 下午六時三十三分

低潮 上午十一時五十五分

對組馬來西亞問題 英盼與印菲能達成諒解

【倫敦十四日路透社電】英首相麥美倫本日在此間宣稱：英國將繼續與該地區其他大國就馬來西亞前途設法達成一項諒解，特別印尼及菲律賓。麥美倫係在下議院答覆各項詢問。據麥美倫稱：「就英國聯防馬來西亞之國防而言，余深願工黨議員希望參照一九六一年十一月廿七日之聯合聲明，在該聲明中馬來亞總理及余曾一致認為英國與馬來亞現存之防衛協定，應予以擴大，俾包括馬來西亞所有地區在內。」麥美倫并謂：「英國政府與澳洲及紐西蘭政府不斷保持聯絡。」

甘迺迪提名 哈里曼出任美副國務卿

【華盛頓十四日合衆國際社電】甘迺迪總統今日正式提名哈里曼為主理政治事務之副國務卿，此為國務院之第三職位。渠將提名哈里曼出任此項職務之事送交參議院認可。甘迺迪昨日宣佈：渠將提名麥基為美國駐西德大使。

最後電訊

甘迺迪訪德時 可能訪問柏林

【波昂十四日法新社電】消息靈通方面人士本日在此間宣稱：甘迺迪總統在其未來訪問德國之期間，將在柏林訪問。美總統此次旅行（將遷訪羅馬、波昂、柏林及倫敦）之日期，將視意大利新政府在何時成立而定。

伊廢后上銀幕 今後作大明星

【羅馬十四日法新社電】伊朗國王之前王后已與義大利製片家戴洛蘭第斯簽訂一拍片合約。此製片家今日稱：「余確信余已發現一新明星。」並稱：蘇拉雅昨日曾作秘密之拍片試驗，由其本人導演。渠稱：「此次試驗完全成功。蘇拉雅表現在有明星之天才，熱情而有魅力。此兩者將在銀幕上發生極大效果。」

【華盛頓十四日合衆國際社電】據美國官員本日宣稱：蘇聯經已在過去一個月將二千名軍事人員由古巴撤退，各項徵象，顯示另有一千五百人，將於明日或星期六撤出古巴。在有關古巴之另一項發展中，據為助理國務卿馬丁，曾告知國會議員，謂設被請求援助，則美國將準備派遣軍事援助與被共黨援助威脅之任何拉丁美洲國家。馬丁并告國會小組委員會，謂如果美國在去秋，其封鎖古巴之行動，則核子戰爭之危險「早已加速進行」。渠謂「吾人早已將吾人與蘇聯對立之程度進至可能使到彼等不能忍受之地步」。據各官員宣稱：蘇聯船「納揚摩夫」號（通常可載客一千四百五十人），顯已駛往古巴一個港口，各項徵象，顯示該輪將於星期日以前啓程，蘇聯總理克魯曉夫曾承諾在三月中旬以前將「數千名」蘇軍撤出古巴。美國於一個月前曾估計在古巴共有蘇聯軍事人員一萬七千人。

雲尊信施手術 經將癌症治好 將可出院繼續拍片

【好萊塢三月十四日合衆國際社電】在過去進行一次成功的皮膚癌手術的影星雲尊信，預料今天出院。四十六歲的雲尊信，希望於三月十八日恢復他的「妻子和愛人」的拍片工作。他在三月七日進入醫院，翌日便進行了一次九十分鐘的皮膚癌手術。醫生稱：雲尊信的左腿的癌係「不是嚴重的一種」。

【加州聖達摩尼加三月十三日美聯社電】因為她和她的丈夫為了應該住在那裡而起的不斷爭吵，使她染得甲狀腺病症的作供後，女明星比芝安‧嘉娜於週三獲准離婚。三十一歲的嘉娜，要去好萊塢，身為丈夫的三十五歲的明星阿拔胡米，則要去紐約。她說：這種爭吵經已持續兩年。嘉娜小姐作供：「緊張之情，令人可怕，我的頭部會痛烈的遷擇，而且我覺得心臟慘哦。」高院法官麥亨利判給該女明星每月一百元的贍養費。與供養他們兩人的六歲……及每月二百元，作為女兒嘉芙蓮，彼等前於一九五六年在紐約結婚。

克萬里山大學女主人塑像 羅拔甘迺迪的太太

「今早，六歲大的葛特尼，走下樓來早餐對我說：『吻我，托特絲，我愛你。』」

·綺娜·

額佛爾甘迺迪是個純正的美國原種型人物——她的個性活潑，不拘禮儀，富機靈，肯定，樂觀和自信。

在華盛頓再沒有別一個家主婦，能夠與這位住在距離白宮十里之遙，房子佔着維珍尼亞坡地六畝，位落於克葛里山上的開闊之家的女主人，完全相似的。

有一天晚上，她設筵款待狄溫郡的杜格公爵夫人，應邀賓客凡三十八人。因為餐廳地方不夠大，而來客又過多，致賓客們肘臂，不免時相碰觸。當開餐時，額佛爾依循例作餐前祈禱，她的結論，震驚了所有的來賓。她竟然說道：「並且，上帝多謝賜福，卜貝快買張較大些的餐桌子給我」。

在克葛里山上，額佛爾和其間利安納女英雄雄偉的綠色的印花布的世界之上的神態相彷佛。這個世界，內部住滿了禽獸，外間住滿了人類，而到處充斥着小孩子。譬如，有個訪客來了，五歲大的密斯爾，彼命向客人鞠躬行禮，可是一會兒他馬上從喉嚨裡發一下『嘔』的聲音，這一下聲音，粉碎當場的肅靜，兼且又將三歲大的馬莉克麗所正對客人行見面禮節破壞了。於是，照例的又來了額佛爾的聲音：「密奧爾，幹嘛」，他的母親的發號，往往便是一種符號，多過似一種致歉。

跟總長夫人談話的人，她總是說：「叫我額佛爾好了，每個人都這樣地叫我的。」

（我的兒），開頭和結尾，都像是跟她談及她的孩子的事情一般。「孩子們都像玩魔術似的，」她開始時說道：「你永遠不知道，他們要說些什麼。今早，六歲大的葛特尼，走下樓來早餐，對我說：『吻我，托特絲，我愛你。』」他們對於就快要出世的孩子，表示十分興奮（額佛爾在六月間，就要添第八個孩子）。「他們在家中，時常討論快要出世的孩子要取個什麼名字，迄今為止，他們決定了『如果不是黍山，就是珍娜』。」

克葛里山，是個動物玩具之家。那裡有兎子、狗兒、雉鷄（這種珍禽，因檢驗腳和腳的毛病，曾送往獸醫處住了兩個星期，最近剛送回來），五頭小馬，一匹大馬、一頭猴子、小白鼠、金魚、委內瑞拉彩魚、蝾螈、水蛇、白鸚鵡和一個游泳池。「我不喜歡游泳池」，額佛爾說時扮了個鬼臉，她提及了前些時，有幾個人和衣服落池子裡去的一回事。她放輕了口氣說道：「我僅能說，那次或許是大家跳舞跳得太高興，一個錯腳滑落到池子裡去吧了。十分不幸的是，我恐怕還以為卜貝受了傷呢！」

羅拔甘迺迪夫人教子樂

克葛里山的車房裡面，佇着一輛韋斯柏牌的小型機器腳踏車。那是一九六二年，隨同羅拔甘迺迪訪問世界各地的新聞記者們贈送給額佛爾，作為表示對她丈夫的熱心紀念物。當那些傢歐佛爾，跳上了那輛「小綿羊」腳踏車上大門，將門扇打開時，有時會看見了額佛爾，發動馬達，一陣雷鳴的吼聲立即爆發出來，可是，過不了多久，聲音便又停了下來。

卜貝跟額佛爾絲克格爾的認識，是由她們同房間的朋友珍甘迺迪（後來她與史密芬史密斯結了婚），安排在一次滑雪旅行相會的。可是，初時卜貝卻看中了額佛爾的姊妹派德。但兩年後，派德卻跟與一個愛爾蘭建築工程設計師（「多謝上帝」額佛爾興高彩烈地說），然後卜貝才和額佛爾於一九五零年結了婚。並且，此後小孩子，便一個跟着一個的接踵地生了下來。

額佛爾對待大人物和平民，一視同仁。——沒有矯飾。有一次，在海安尼斯港一了家庭聚會中，額佛爾歡迎一位年輕的歐洲皇族，她用右手和客人握手，左手拿着一個剃鬚膏噴筒，向着客人，從頭至腳，噴了一番。

當羅拔法萊斯特與羅拔甘迺迪共進午餐，他是唯一的混在許多詩人的坐席中的一個人。額佛爾後來報導稱：「我們所有的都即席寫了詩句，輪流傳閱。」額佛爾絲毫不覺得臉紅地說道：「他的作品，比其餘的人稍為好些呢。」

法萊斯特並非是唯一的跟額佛爾時常交換意見的文學的朋友，她從丈夫那裡，發現華盛頓方面把她的家叫做「克葛里山大學」，那裡不時聚集了一些內閣官員或各人家裡輪流舉行各項專題的座談會。額佛爾週旋其間，賓主相洽。她說道：「『南太平洋』，『我的美麗的夫人』等書，都是我喜歡的讀物。我曾讀了不少法國的作品，歷史和小說類如『圓桌之必須死亡』的東西，也讀過了，可是，像『在堤岸上』那本書，我卻不喜歡。我喜歡的東西是有趣的和快樂的東西。」

對砲轟漁船問題 蘇謠言不攻自破 船主謂並未被轟

並謂美艦所用查實並非真彈

【莫斯科十四日美聯社電】蘇聯一艘漁船之船主，於星期三堅謂三艘美國軍艦於上星期五曾在佛吉尼亞州諾福克海岸外之公海內，故意向其拖網漁船開砲射擊。美國政府經已坦率否認該項指摘。該船主謂：并未有使用實彈，但渠謂：此并非係對「該等傲慢的美國海盜」之藉口。渠謂：渠之拖網漁船，仍被美國船隻所跟蹤。蘇聯政府機關報消息報發表與該拖網漁船主諾爾查諾夫之無線電談話，在該談話中，渠再三說明該次襲擊之詳細情形。據塔斯社報導該船主所引述之經過情形稱：渠之漁船正由一個漁區駛往離美國海岸四十哩之另外一個漁區，突然，有三艘美國軍艦（兩艘巡洋艦及一艘驅逐艦）之輪廓，在地平線出現。砲衣經被卸去，此並非是作訓練之用。並且發出警報，此亦非用作演習。該等美國砲火旋即射出。兩枚砲彈由其中一艘巡洋艦射出，離該艘拖網漁船約一百五十碼之地方，曾噴出如瀑之海水。在卅五分鐘之後，大砲再次發放，此次係由該艘驅逐艦所射出者。離該漁船右舷約有七十五碼之處激起有如泉湧之海水。據該船主宣稱：「雖然該等大砲係發射假彈，而並非係對該傲慢的美國海盜之藉口。」渠並謂：即使現時該艘蘇聯拖網漁船在該海洋另一部份航行，但美國軍艦仍然繼續向其釘梢。

荷姆表示 英國決維持核子防衛力

【倫敦十四日美聯社電】英國外相荷姆今晚告下議院稱：英國必須維持其國之核子防衛力量，否則放棄其作為世界強國之地位。上議院於其以七十七對四十五票否決反對黨之彈劾動議後，即不用表決而通過政府之國防計劃，此計劃所需之經費約為近二十億鎊。荷姆稱：「假定美國在各種情形之下，可以經常以其核子防衛力量保證英國。余極希望此種假定係屬事實。然此種假定或有一日變為不真實」。此是一種危險之假定，政府不能以其國家安全冒險。余請反對黨牢記此點，即是英國倘取消其核子防衛力量，吾人將永遠破產，並永不能收復吾人喪失之地位。放棄獨立使用英國核子防衛力量之決定，倘一旦採取，則再不能挽回。」渠續稱：「倘吾人無此種以最新武器保衛其國之志願，吾人不應自稱為一大國。」渠稱：此種對於英國之代價，約合其國民生產總值百份之七，「倘吾人自稱一等國家，吾人或須付出更多一些代價。」

叙利亞總理表示 將舉行公民投票 決定與埃伊合併

【大馬士革十四日美聯社電】叙利亞總理必達於星期四宣佈：在阿聯合共和國、叙利亞及伊拉克，將於日間舉行公民投票，俾通過對於由該三國成立一個聯邦之協定草案。

也有他們自己的子弟在內，一定釋然，一定不會遷怒到公司偏愛學生，而減削了他們的方便。這一點，我們可以請巴士當局放心縣慮。

目前，所有廣告燈或招牌之設光係不閃動者。雖則許多大都市均採用閃光招牌，但因香港情形特殊，故迄今仍未許採用。

公用事業股十五種	一三四·三三	一三五·三四	一三三·八一	一三四·九七	升○·七二
雜項類股六十五種	二三九·三八	二四一·三二	二三八·六五	二四○·二七	升一·○一

九 嘉利 十 得陪得 十一 乘風 十二 神足 十三 玫瑰花

六三年新馬 一 順 一 生財 二 金鳳

第三班六化 郎四十碼 一 來人評參 二 保能勝

三 曉光 四 宇宙音 五 得驄驪 六 公道 七 金爵

二 黑旋風 三 擁護 四 飛錦 五 喜鵲批 六 金雀

四 強光 五 金嘟 六 嘉驅 七 諾貝爾獎 八 雅蘭公主

五 土皇后 六 再來一次 七 靈芝草 八 儲蓄 九 太平山

九 …樂美 十 天才 十一 西施 十二 女人世界 十三 天富 海濶

……然未遞回足總。如果光華本週六準備派陳家壽上陣的話，註冊紙必須在今天前遞入足總。（江）

……然有非常好技術，亦無濟於事。在各球會首腦研究足總改制聲中，我希望各首腦們，來一次革命性的改革，切實地把不光明的幕底交易，改為……交易。同時，提高本港足球水準。（小記）

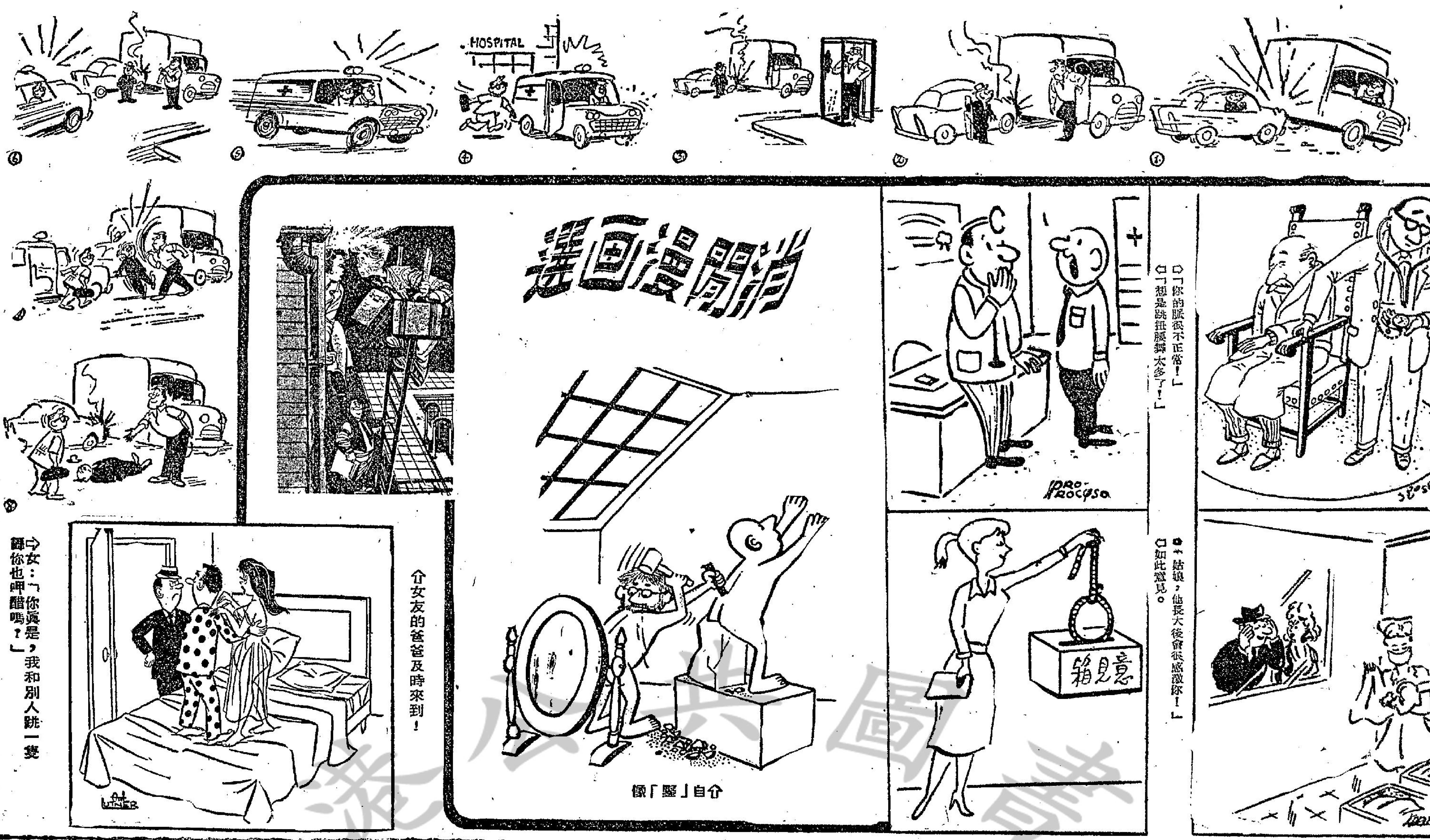

⇧女友的爸爸及時來到！

⇦女：「你眞是，我和別人跳一隻舞你也呷醋嗎？」

⇧自「竪」像

⇨「你的脈很不正常！」⇦「想是跳扭腰舞太多了！」

⇨「姑娘，他長大後會很感激你！」⇦如此意見。

少女怎樣接受適當的禮物。

投我以木桃，報之以瓊瑤。匪報也，永以為好也。

·參謀·

到了十七或十八芳齡的少女，都少不免有受到餽贈禮物的機會，這時候也會感覺芳心緊亂，究竟應否隨便接受他人，特別是異性的禮物，卻之不恭，實在無所適從。

無論男女互相贈送禮品，本來是無傷大雅，而且是習慣上難免之舉，但是所贈送的禮物，有一個無形的界限和範圍存在，如果超過某一個限度，是令到對方，尤其是女子為之大感難為情的。女子們若採取臨兵的政策，多多益善，到後來是賺得許多意想不到的麻煩，所以在女子而言，萬一受到父母的指責，不應該接受男友的某一件太過名貴的禮物，實在不必感到厭聽，應該明瞭父母的苦心才是。

普通女子可以不經考慮接受的禮物，是書籍文具，日記簿，墨水筆，集郵用具，等其他屬於良好嗜好的物品，鮮花和糖菓也不妨，禮物的價值切不可太過高昂，須知贈送禮物，是一種精神上的表現，表示你對他人關切和欽佩。

你是少女應該婉不客氣，毅然拒絕接受異性的禮物，是過於有親密性質的物品，例如名貴的衣服及內衣褲、絲襪、手鈪等，男子送貴重的物品，將來很難担保他不取回雙倍的代價，這一點女子應該慎重。縱使對方是一位交遊極密的男友，也要切實考慮是否適宜。

當女子遇到一個不懂贈送禮物規矩的男人，亦不必嚴詞峻拒，以致彼此下不了台，最妥善的應付辦法是當你收到一件不應該接納的物品時，你可以用誠摯的態度表示婉拒與謝意，并婉詞說明不能接受禮物的理由，甚至不惜說明你的家長也不允許。

一般送給女子的禮物，如果其表現是超過普通友誼之外，如果少女不毅然拒絕接受，等於咽吞了一件餌，將來可能無法脫身。

另一方面說，在習慣上送禮物，亦有其重要性，祇要是適當，在許多情形之下，可以贈送及接納小禮物的，這表示朋友間彼此懷念。

少女送給異性朋友的物品範圍，如果超過上述的範圍，還可以贈送自己手製的禮物，特別是交情較好的男友，送一件手織的背心，都是使對方大喜過望的東西。

至于少女的照片可以贈送給男友，但不可隨便大事派送，同時在簽名和寫上的詞句，要避免太過親密的字眼，否則會引起對方發生誤會。照片隨意贈送，便失去意義，遇到某一種男子，把你的玉照隨便示人，吃虧不淺。

當你接受一件價值很微的禮物時，也要表示歡喜，同時向對方懇切致謝意，不可表示鄙視之意，從遠方寄來的禮物，應該立即覆信道謝，千里送鵝毛，物輕人意重，對方對你關懷的意思是值得你重視的呢！

三國的人與事
阿斗之名何來

·彬彬·

阿斗是誰？大概看過三國演義的都會曉得，他是劉備之子，也就是蜀後主劉禪。趙子龍於百萬軍中救阿斗，與趙子龍截江奪斗這兩個故事，相信是大衆所熟知的；所以，阿斗這名字，大衆都不會陌生了。

三國演義寫得最精彩之處，就是赤壁之戰的前後。救斗這故事，就發生于赤壁之戰的前夕。當時曹操南征，劉琮舉荊州以降，事先不使劉備知道。及劉備發覺了，迅速自樊城南奔。曹操一路追趕，并以一日一夜三百餘里的速度追蹤劉備。及到了當陽長坂，劉備已被追及了，追得棄妻子而逃。那年是建安十三年，阿斗（生於十二年）不過是個一歲大的孩子罷了。在亂軍中，很容易被俘虜的。而趙雲卻抱着這幼主，并保護阿斗的母親甘夫人出險。據演義說，當時趙雲是把他藏在懷中，衝出重圍，故謂之百萬軍中救阿斗。

至於截斗這故事，則發生在赤壁之戰後之時。建安十六年，劉備西入益州。孫權聞之，便大遣舟船，迎其妹孫夫人返東吳。這孫夫人有如自己的武裝，平時頗為縱橫。劉備雖然是一世之雄，雖然是她夫婿，自始即有戒懼，恐怕變生肘腋。本來阿斗不是她的親生子，她歸寧東吳便了，而竟然帶同阿斗回去，可見她是心懷叵測的。幸而趙雲與張飛勒兵截江，才把阿斗取回。那時候，阿斗不過是個四歲大的孩子而已。然而，趙雲既因此二事而揚名，而阿斗之名遂亦爲人所熟悉。

蜀志後主傳云：「後主諱禪，字公嗣，先主子也。」是則後主是諱其名，而公嗣其字了。然則阿斗之名何來呢？在本傳裡是尋不出來的，三國志如此，續後漢書亦復如此。即裴松之註三國志，也沒有提到「阿斗」這名字。魏武帝曹操，字孟德，這是陳志中已敘明的；而他一名吉利，小字阿瞞，則在裴註中加以補充了。只是劉禪之「阿斗」，卻不見於本傳及注中。

原來「阿斗」二字，見於蜀志劉封傳。劉封本是羅侯寇氏之子，長沙劉氏之甥。劉備在荊州，因未有繼嗣，養封爲子。劉備攻成都時，召諸葛亮、張飛等泝長江西上，時封年二十餘，將兵俱行。益州既定，爲副軍中郎將。後又遷副軍將軍。關羽圍樊城、襄陽，連呼封與孟達發兵相助，皆不承命。及羽覆敗，劉備就不免恨他。後來孟達降魏，與夏侯尚、徐晃共襲封，遂致書與封，實行離間。書中就有「自立阿斗爲太子已來，有識之人相爲寒心」之語。這就是「阿斗」這名字的唯一來源了。所以，人們以爲這是後主的小名。

後主還有一個名字，叫「升之」。這名字也不見於本傳及註中，而見於魏志明帝紀註引魏略。據蜀後主建興六年諸葛亮伐魏，敗於街亭之後，魏明帝露布天下，并班告益州。其文告中有：「劉升之兄弟守空城而已」之語。

趙一清以爲公嗣是後主之字，則升之疑是別字。并以爲其小名爲斗，所以字升之亦合。但陳景雲則以爲斗字是錯誤的，他以漢魏食貨志爲例，指出古時升斗二字，極易相混。因後主一字升之，所以阿斗應爲阿升才對。

我以爲升也好，斗也好，阿字是另外的。現時呼人名字，每多繫一阿字，如張阿三，李阿四之類。此風起自漢代，魏晉時更盛。所以，曹操也只是曹瞞，而非曹阿瞞。

梁祝遺蹟

·道南·

邵氏公司新拍的「梁山伯與祝英台」，這又將搬上銀幕了，這最使筆者回憶及寧波的西郊鄞縣鄉有梁山伯廟，在抗戰時期，曾便道往訪，所得印象如下：

梁山伯廟的前殿，塑有男女神像二，後楹為神的寢宮，雖闃無居人，但是羅帳繡褥，角枕錦衾，明鏡粧台，儼然是一個繡閣閨閣。廟後有墓塚，據廟祝相告，此即梁祝合葬處，並說塚間裂一巨痕，相傳為祝英台投身塚中殉情的遺蹟，經歷代修建，終不能使之彌合。

又說：甬人習俗，每屆八月二十一日，梁聖君（甬人尊梁稱）誕辰，舉行盛大香汛，歲歲如是，各地男女進香，水陸畢至，商賈雲集。甬諺有「若要夫婦同到老，梁山伯廟到一到」。所以每屆會期，釵光鬢影，車水馬龍，盛極一時，不僅青年情侶，儷影雙雙，即白頭夫婦，唱隨膜拜的，大有其人。

有人認爲梁祝兒女私事，何關寧波風物，當地之人，乃樂倘如是，其全部劇本，似與甬地甬人，絕無若何關係。其後考之舊寧波府志、鄞縣志、人名大字典，及甬人姚顯所著「闌江小譜」各書所載，則以梁任鄞令，有政聲，旋與祝婚嫿不諧，得疾，卒於任所。此可見甬人建祠崇祀，不為無因，祇是越劇本對梁的官鄞，絕不提及，是誠可怪。

還有一點更怪的，此一祝英台的神妙殉情，原爲浙江故事，但社會以其纏綿悱惻之故，好事之徒，皆以此種奇跡出其鄉里，誇爲勝事。由是山東曲阜孔廟，亦有祝英台讀書處；江蘇的宜興，荊溪新志，則稱梁祝在宜興善權山碧蘚巖，同讀三年，山後的善權寺，有石刻，大書英台讀書處。此外安徽舒城，甘肅的清水，均有祝英台墓。蓋以梁祝事爲千古所艷稱，故各處爭造遺跡，以資美談。祝陵山中，杜鵑開時，輒有大蝶，雙飛不散。傳者謂為梁祝精魂所化，吳中呼黃色蝴蝶為梁山伯，呼黑色蝴蝶為祝英台，可見哀感頑艷的故事，在社會流傳的普遍而感人之深。

疼痛趣聞

·健民·

疼痛之為物，雖然很難下定義，但是每個人都有疼痛經驗。可是，在人類之中，普通人對痛苦的反應卻有很大的區別；像埃斯基摩人，對疼痛的感覺深度較我們為大；同時，當一個人在劇烈運動時，可以受更大的疼痛而不自覺，往往在事後才發現了疼痛。在第二次世界大戰時，在戰場上的兵士，可挨受痛楚的比率較大，百分之二十五以上的受重傷的兵士才知道自己的不安。但在平時，百分之八十的人，稍微的痛楚就不支了。

又根據芝加哥的倫的博士研究所得，凡是紅髮的人對痛覺感覺時特別敏銳，棕色頭髮者次之，金色頭髮更次之，黑髮者最次。另一位澳洲的專家研究結果，藍眼睛的人較黃、黑眼睛的人士感覺痛楚更慢。加拿大的一位醫生報告稱：疼痛的感應力與年齡有很大的關係，在一個兩百人的測驗中，二十歲至三十歲的人以及六十五至九十七的這一時期的人很少感到痛楚的威脅，其他的年齡則容易。

世界上有幾種人是對痛楚不知所以的：一是有一種印地安人，他們不知什麼是痛楚；一種是患神經病的人；一是心理變態的嚴重患者；一種卻是生而對痛楚是不理論者。在這類中，在猶他山曾有一位七歲的女孩子，她時時將手指在火爐上燒炙，以為是很有趣的事；另一位律師，生而不知痛苦為何，在一個意外事件裏，刺傷了手指，他竟把他一口咬下來，而不覺不妥。在我國有很多的氣功專家，由於氣功的關係而不但不感到刀傷的痛苦，更可以使之無傷一毛一髮。

通常，我們所有的痛楚，實際上比我們所感覺的較多百分之三十五。這是醫學上的事實證明。所謂的止痛的藥物之止痛，只是將我們大腦的神經加以麻醉而已。而事實上，痛楚對若人是有用的。一方面它警告了我們身體某方面有些不妥，應該加以注意了；一方面也使醫生能從痛楚之處而診斷疾病的來源，以對症下藥；一方面突然的疼痛可使我們不受到更深一層的危險。又有一些人，因了太舒適的生活而怕自己不求上進，故意找些自己感到痛苦的事，以策勵自己。

疼痛，決不會妨害我們的明悟和記憶，可是它們使我們情緒不妥，而工作錯誤。當然對體力的消耗是頗大的。我們最常見的疼痛是神經痛、頭疼、頸疼、背疼，所以致此之因，原因很多，最主要的是情緒和疲勞造成。

香海偶拾　德叔作

女：「我是個公務員，恕難接受你的禮物！」

黃山傳奇

·道南·

神燈何來？

鉢盂峯上有一個大石洞，廣闊數十丈，歷代方外之人，都有來洞面壁修煉的，所謂得道的也不乏人。白天裏，洞口空虛當然有光，夜裏當然是黑暗如漆了。但每年裏，都有人間或看見這洞中有一個星月般的燈光亮在洞中。因此，都說這不是人間之火，而是「仙燈」，或稱神燈。所以洞也名仙燈洞，究竟這燈從什麼地方來的？是否是燐火？燐火又不似固定不移動的。

神鴉迎客

慈光寺，是黃山最大的寺院。咸豐年間，廣宇多燬於兵燹，至今荒圮裡倘留有千人鍋。寺是在赤色的朱砂峯下，那裡，有神鴉兩隻，比平時的烏鴉稍大，如有遊客來遊，則先期向僧叠鳴，僧則預備菓蔬等待了。屢次屢驗。這也似乎有點說得過去，因為神鴉可以當偵察飛機之用啊。

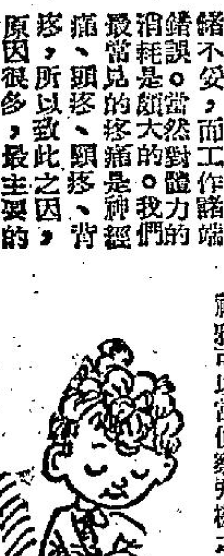

今日提要：別豐台王孫出虎口　到大沽燈火照樓船（四三三）

離開

在海港，一切都準備好了！阿耀親自把他們的乘車運上船，接着，自臨淄……

「不會的，鴟夷子皮死了！和范蠡一樣地死了！」陶朱公靜靜地說：「從今之後，陶朱公將安靜地和你在一起！」……三艘船同時揚起帆來，以品字形向……

二

第二天，另一個年度的開始，我要拋卸一切了！我再不要走足在妳緊閉的門外而祇讓妳偷笑地點綴我的愚笨，也再不要像一支將燒的紅燭，永遠地受着妳如狂風的擺弄；我要舍一切愛我們……

第十一回　各有緣遇

「身體髮膚，受之父母，清白之軀，可對天地，有何羞愧之處，你們這些偽君子，開口禮義，閉口道德，卻又背着別人後……」

……我來助你」。一面說話，一面將微軀從衆女姬頭上越過，一片燄森森的寒光，直向歐陽軒頭上削去，自己身子也飛臨空中，……一口咒罵香未曾將白……道人與梅冰潔困着，知……

筋骨痛腫軟痺專家　周達文　三天見效立　單保証斷根　不用刀針麻醉電療等治法採方按症配特效藥
診症：十點至二點旺角碼頭十二號樓下老館　兩點至五點在中環大道中壹四二號二樓蓮香茶樓隔壹間

舒筋止痛　前衛生部註冊考試院檢定西代秘方消腫止痛舒筋生力風時見功藥力極猛而無頭暈耳鳴醉等弊端腹瀉服食亦無反應乃中藥王道之神奇。

消腫生力除痺　筋骨走痛
紅腫腫痛　骨節疼痛　往來走痛　發寒發熱　痛如刀切　夜間更痛　風雨更痛　時發時止　劇痛難當　筋絡抽緊　屈伸艱難　血不營筋　骨大肉削　舉動無力　久坐起身　倍加痛苦　行履又痛　自然不便　動則不痛

歐威廉　前上海六合路太和大樓老牌治白蝕鵝掌瘋灰指甲聖手
有國府合格中醫執照　專治一切奇難皮膚病
牌子最老　手醫最早　經驗最多　成績最好　信用最著　收費最廉
你不幸而患下列各症，會百醫罔效受盡挫折，不必灰心到此你當覺不虛此行且有今是而昨非相見恨晚之感

白蝕（又名白癜風）
肌膚發生白斑日漸擴大延及首面眉髮皆白，患此者施用本劑絕對有效在民國卅五年已得國內之首都中央醫院採用臨床實驗認為確屬有效有該院主任醫師發給證面證明及國內外無數患者治愈之大批謝函可供檢閱

灰甲　治白癜瘋　稱雄世界　治鵝掌風　獨霸遠東　鵝掌風香港聖手
△改良新法治療保証痊後永不復發
首創以特效專藥治白蝕灰甲鵝掌風而享盛名垂廿五年祇此一家敢誇獨一根治良藥提防魚目混珠東施效颦
本人一向作風　誠實可靠　注重道德
△普及大衆收費從廉　另訂經濟辦法務使滿懷希望而來之痛苦患者均有治癒機會而不致失望
香港灣仔波斯富街十號三樓近紐約戲院　每早十時至晚六時　電話：772015
△歐威廉廣告逢星期五在工商日晚

華都珠寶行　翠玉寶石　珠寶首飾　TEL. 20188
款式新穎　品質優良　鑲工精巧　取價公道

江西異谷子　摩骨相命　論哲學　批命理　易占課
地址九龍尖沙咀金馬倫道十九號A座八樓電梯按七字上　電話：六三三〇三

國醫　居士擅醫　風濕骨痛　氣喘　及兒童各症　麻痺　日久不癒　和惡瘡　的奇難雜症

天上天油　馬來亞陽光蒸曬正宗古法調製　此味清香　用作烹調其味鮮美　惠顧請電32402　雲威大廈即送

瑞士公寓

領福慰金

工商晚報分類廣告
銷數廣　效力大　收費廉
每段　大字四個　小字四十個　一元　上期收費　不折不扣
凡涉及法律性廣告，請攜同身份証來本報辦理刊登手續
洽刊處：
㈠香港德輔道中四十三號本報廣告部
㈡灣仔軒尼詩道七五六號B地下（即東樂戲院側近太子道口）電話：八〇九六五八
㈢油麻地上海街三一九號老普公司　電話：八四三七三八
㈣元朗康莊市場德富街六號仁愛診所　電話：三七六

蟲病　蛔蟲　蟯蟲　鞭蟲　鉤蟲　百發百中　保證根治

頸癧　已潰　未潰　板癧　痰核
（特效國藥）　陰疳　皮膚　癲瘡　頑癬

姚天賜　專治痔瘻外科專家

痔　瘻　遠年痔管　肛門脫血

洪冠洲　婦兒　腦耳　鼻喉　專科　中環大道中221號

容潔梅　專家特效藥　專治根治肝蟲
頭暈頭痛，心跳失眠，胃痛氣頂，下痢腹痛，小兒甘積，肛門痕癢。

金鼎關河

新提刀人著 鳳子圖

第五回 廢寺尋蹤一棒神 少俠隱居處

今日提要：別豐台王孫出虎口 到大沽燈火照樓船（四三三）

上文因果

上文講到龍道人於半夜，以車子送張先生及麗人去豐台，僞稱一婢，以麗人爲少夫人，稱細三爲夫人。○夜起程，更天到豐台，四更天到西山至西城之外。過一座門前，有數漢侯迎，皆僞龍道人事先安排者。

龍道人陪了張先生與少夫人進閣，自有婦人出來，迎了少夫人與桂花丫頭進去。那人卻是個白髮壯碩的老者，龍道人同了張先生和他在堂中相見。老者拜下，張先生還禮。龍道人對張先生道：這位是伍少雲大爺，河北的少林拳大師父。外頭這些，都是他老人家的子姪，現在這裏設了一處拳社，這一方的子弟，都來學拳。張先生問伍少雲大爺道：半夜三更，前來打擾，甚是不安。伍少雲呵呵笑道：小老兒又不是外人，這兒到天津由天津上船，都是我們自己的人，先生大可以放心。別說現在已經不在京城裏，就是在京城之中，要殺了先生出京，憑小老兒這兩隻手臂，還算不得什麼。小老兒不如當年了，在甲申國變那年，小老兒那裏把這些傢伙，放在眼中。龍道人笑着止住道：大爺，得了吧。現在我們且進你的套房樓上，去拜祖師神位，然後就在你樓上用早飯吧。伍少雲道：說得是，請吧。他引了張先生和龍道人，進入到後堂，堂中有梁木板樓梯，上去之後，只是一連三間樓房。中間一間點了神燈，供了一座羅金的佛像，似一座羅漢的樣子。伍少雲點了香燭，龍道人和張先生，一齊下拜。龍道人告訴張先生道：這就是和慧能爭法統的禪宗北派，唐朝的神秀和尚。禪宗分南北二宗，由神秀大師開始，到長安受武后之詔，爲西京講經，設法壇，聽者凡數千人。伍大爺就是這一派的正宗，神秀大師傳下來的一派，也叫做少林派，其實與河南少林派，一點關係也沒有，是山西、陝西、河北傳下來的。中間經過金、外族數百年，并沒有中斷。張先生看伍少雲，壯碩結實，面上紅紅的。笑問道：大爺今年貴庚可有五十幾歲了？伍少雲嚇了，笑道：七十二的人了，還五十幾呢。甲申之變那年，就三十二歲，如今四十年了。張先生大爲讚嘆。由這神堂，來到隔壁房中，已經擺好了酒菜在那裏，天也亮了。三個就坐，張先生對伍少雲恨相見太晚。伍少雲道：現在我也沒有別的志向了，只求其能多致幾個好徒弟，使他們多學點本領，我就心安理得了。這兒有田土百多畝，够這些人開銷的了。河北的徒弟，每年都送點錢來的，所以凡在此習本領的，我叫他們一邊還學了種地，自食其力。張先生道：這樣教出來的，那是最有用不過的了。三人吃過了早飯，伍少雲問龍道人道：還是白天就走，還是等到今晚。龍道人道：二百七十里呢，反正須今晚半夜才到，不如到的時候在黑夜吧。張先生也說最好早早動身。於是伍少雲吩咐一聲，啓程，大家紛紛出來，原來那五六輛車子，除了三輛坐人外，有兩車是龍道人送給少夫人的嫁奩。現在另由伍少雲帶了三個徒弟，一行四騎馬，作爲保鏢的護送官往去大沽上船的樣子，快快的動身，浩浩蕩蕩，向津京大道奔去。這條路因爲是天津來京城的大道，又寬又平，兩邊栽了古樹，一路無阻的平原，最好跑車走馬。到了楊村打尖，然後到天津郊外晚飯，豔豔一日，到天黑不久，就已經到了塘沽鎮了。這是天津通海的海口，大家歇在伍少雲自己徒弟的一家伙鋪裏，好好地吃過了晚飯。龍道人去張羅了一會，回來時，帶來了兩個船上人，都是少壯的漢子，兩個拜見過了張先生，龍道人道：現在先上小船，由小船才能到海口當中停的大船上。伍少雲等在此拜別過張先生，龍道人說着上了小船。張先生忽然想起細三來，問龍道人道：細三不是到了豐台麼，怎的不見。匆匆忙忙我忘記問了。龍道人指了海上道：遠遠的燈火，就是我的大船，由她先在上頭等候，免得作一處走，途間出事。船上也須她在那樓船之上招扶。請放心吧。這時少夫人見張先生記起細三，不但不妒忌，反而心中歡喜。因爲他能記得細三，當然不是一個忘情之人，所以十分高興。這時小船直向大船的燈光划去，望着以爲不遠，在海上卻不同陸上，足足有大半個時辰，方才到達。只見高高的一隻大海船，有桅桿三枝，高高的豎起。正是：

巍巍檣桅
橫海樓船

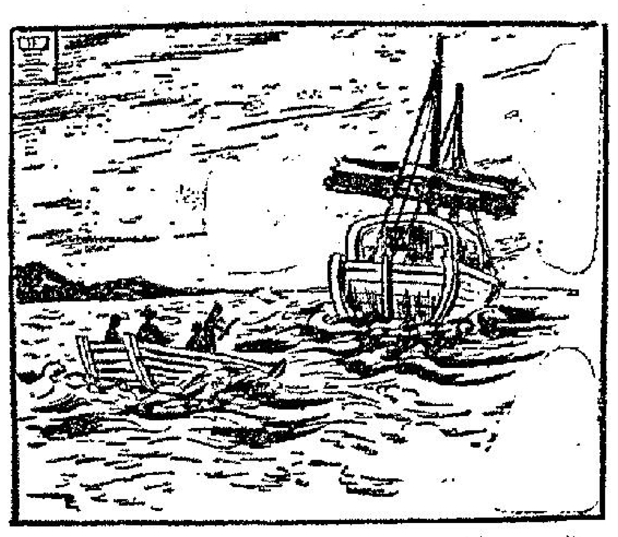

吳越春秋

南宮搏著

離開

在海港，一切都準備好了！阿嬴親自把他們的乘車運上船，接着，自臨淄城內來的六輛大車都被拖上了船。

「少伯，你拋棄了許多貴重的東西，爲什麼還要那幾輛車？」西施茫然問。

「將來，五年之後吧——我可能會有三百乘車在路上走！所以，車和馬，是我最需要的！」鴟夷子皮說着，挽了西施上船去遠眺。

月下海灘上，泊着三艘船。

第一艘船的大艙內，載運了五十四匹以上的馬，船底，是各式各樣的鐵器與硬木條，那都是造車的材料，范蠡告訴她：那船的上層，是許多種工具。

第二艘船上裝載着十輛馬車，以及幾頭母牛和農業用具與陶器。

第三艘船——是載運他們浮家於太湖上的那艘，裝載着織布機以及各種種籽。

「在海港，我留下五十頭牛，還有許多東西，」鴟夷子皮說：「在臨淄，我也有不少留下，陳恆大約會滿足的了。」

「少伯，你眞的神出鬼沒呵！」西施讚嘆着。

「現在，我們開船了！」范蠡發出命令，跟着，他向衆人宣佈：「從今之後，我是陶朱公——你們記得！」

「又是一個新名字——將來，又會和鴟夷子皮一樣！」

「不會的，鴟夷子皮死了！和范蠡一樣地死了！」陶朱公靜靜地說：「從今之後，陶朱公將安靜地和你在一起！」

三艘船同時揚起帆來，以品字形向大海行進。

「西施，那和離開姑蘇的時候不同吧？」陶朱公問。

「不同嗎——」她凝眺着月下的海港，迂緩地說：「差不多吧！都是有預謀的出亡！」

「不同，在離開姑蘇城時你心裡還有一個夫差，現在，你心裡面祇有我一個人了！」

「不許提到他的名字！」西施嚴肅地回答：「永遠不許提！」

「是，我永不再提他的名字！」

於是，她嫣然一笑——范蠡的估計沒有錯，她的心版中，已經把吳王夫差的名字抹去了。

在臨淄城內，陳恆於齊堂中沒有看到鴟夷子皮。回到家裡，管家送上一隻硬木製成的盒子。他打開來，裡面是一份田產屋宅資財器物的清單，最後一篇上，寫着「范蠡敬獻」四個字。

「啊！」陳恆跳了起來：「你們快去看看鴟夷子皮的家，立刻來回報我！」

——鴟夷子皮夫婦已不在了。

「原來是他！」陳恆於接到報告之後長長地噓了口氣說：「鴟夷子皮，范蠡——」（一八九）

玉女怨

江陵著

四、一箱玩物

「甚麼？你帶了錄音機？」趙杏珍向她身後的兩個衣箱瞪了一眼。

「是的，在我的箱子裏。我的兩個箱子，一個是裝衣服，另一個是裝了我喜歡的東西。」林小燕天眞地說。

這時，她們已走到五樓，那壯碩的女人還在喘氣。

「就在這裏。」趙杏珍指着一個房間說。「這個房間可以住六個女孩子。隔壁是舍監陳閣如老師，你應該早些見她。」

「在那裏？」林小燕關心這位年青的教員。

「我住在另一座建築物。」趙杏珍說。「這裏的第一樓是學校辦公用的，第二、第三、第四都是課室。這一層是住着你們這些女孩子和一位舍監老師。女教員在東面的一座，男教員在西面的一座，隔得最遠。中間隔着一個大運動場呢。」

「哦！謝謝你，趙老師。」林小燕感激她的詳盡的指點。

「趙老師，可以請你進來坐一會嗎？」

「好吧！索性我爲你選個床位吧！」趙杏珍首先推門進去了。她走到靠窗的一個床位，「這裏很好。」

「可以嗎？」林小燕懷疑自己是否有選擇權，而且她看出這是全個房間的最好的一個位置！

「誰先來，誰就有選擇地方。」趙杏珍說。「這是規例。」

「噢！太好了！」林小燕雀躍地跳到窗前。向外面凝視了一會，指着那邊一座小的建築物，說：「那是——」

「還是女教員的宿舍，我就住在那裏。」

「那麼以後我常。」林小燕對這溫婉可親的女教師有深切好感。忽然她若有所悟的說：「趙老師，你要聽我的錄音帶嗎？有交響樂，有協奏曲，有小夜曲，還有歌劇，還有爵士和查查。臨走的時候，我還選錄了幾首流行歌曲。」她如數家珍地說着，一面就去開行李，這時那壯碩的女人開口了：「小姐，你要把東西放在那裏？」

「就在這裏，」林小燕指着靠窗的床位，「衣服放在櫃裏，其他由我自己來。」她一面說，一面已把其中一個衣箱打開，裏面是一個錄音機，還有幾盒錄音帶，此外便是一些零星小盒子，和一些好玩的東西，還有一個布做的洋娃娃。

「你要把這些東西收好，」趙杏珍提醒她。「這裏的舍監是很嚴正的，她不會喜歡鬧。」

「我不會在這裏用它，我在假期，帶了它到野外去，那時就可享受一下那些美麗的聲音。」林小燕說，「趙老師，到時我若請你一起去，你答應嗎？」

「到時再說吧！」趙杏珍微笑地說。

她已對這個少女獲得初步了解，她知道她仍然是天眞未鑿的活潑少女，得父母的寵愛，得優越的家庭培養，不知天高地厚，也不知人間疾苦，是嬌生慣養的千金小姐。她看見那女人已把衣服一件一件地從箱子中搬到衣櫥裏，工作很熟練，而且有條理。

「張嫂，你回去吧！告訴媽媽，我在這裏會很好的，尤其是有這位趙老師指點我。我現在喜歡這間學校了。」她對趙杏珍嫣然一笑。「告訴爸爸，我很喜歡這裏的趙老師。」那女人也對趙杏珍笑了笑。恭敬地說：「好的，我這就走了！」（四）

霹靂薔薇

諸葛青雲著

二九、明月當頭

司徒畏看到婁敏康後，才知柴無垢閃身躲避，不讓自己擁抱之故，是因有外人在場，不由也自臉上微紅，抱拳笑道：「婁大俠仁術濟世，妙手回春，司徒畏心儀已久！」

婁敏康長揖還禮，微笑說道：

「司徒兄仁心俠骨，以一腔浩然正氣，蹈抗惡魔，終於上沐天庥，逢凶化吉！可能還在這南荒秘洞之內，巧遇奇珍……」

司徒畏聽到此處，愕然插口向「凌波玉女」柴無垢問道：「二妹，你與婁大俠遇見「風塵狂客」厲清狂了麼？」

柴無垢如今因見意中人安然無恙，不但仍是昔日那等高華俊朗的豐采，目光精神，更飽滿，知道果然因禍得福，定有奇遇，遂嫣然現，滿面春風地，凝眸含笑答道：

「四哥怎的這等問法？我與婁大俠並未遇見那位難惹難纏的「風塵狂客」！」

司徒畏聽說柴無垢與婁敏康，並未遇上「風塵狂客」厲清狂，不由越發驚奇地，訝然問道：

「四妹與婁大俠，既未遇上「風塵狂客」厲清狂，怎會知道我在這高黎貢山「凝翠谷」內？並有罕世奇遇！」

柴無垢目注婁敏康，微笑說道：「婁大俠，我們若不把彼此所遇，詳細說明，恐怕不容易解疑了哩！」

婁敏康微一點頭，向司徒畏含笑說道：「司徒兄，請你先告訴我們你在「步虛道觀」被踏「五陰冥穴」以後的一切經過！」

司徒畏遂將自己所受苦難，詳細說出，聽得「凌波玉女」柴無垢咬碎銀牙，對這位意中人兒，頻頻注目，心疼不已！

婁敏康靜靜聽完，向柴無垢笑道：「原來那朵「朱紅靈蓮」，是被「風塵狂客」厲清狂搶走，並幫了司徒兄一場大忙，總算仲孫飛瓊姑娘的大雪山「玄冰原」之行，未曾白跑！」

司徒畏失驚問道：

「那朵「朱紅靈蓮」，竟是你們所有？」

柴無垢遂也將黃山「天都大會」等一切經過，概略說出。

司徒畏聽完以後，才對目前的武林情勢，有所了解，但轉念一想，又復蹙眉問道：「四妹，你說了半天，尚未曾說出怎會知道我在這高黎貢山「凝翠谷」內？」

柴無垢笑道：「我與婁大俠正在到處遊覽，準備屆時前往「峨嵋」，與「三手盜跖」厲遜巧，及夏天翔等會合之際，忽然突乎其來地，收到一封柬帖！」

司徒畏問道：

「莫非就是這封柬帖說明我在高黎貢山「凝翠谷」內？」

柴無垢點頭微笑，自懷中取出一封柬帖，交與司徒畏觀看。司徒畏見這柬帖尚未拆封，但封外便已龍飛鳳舞地，寫着一首七絕：「龍飛劍客知何處？絕壑凶危得異珍！高黎貢山凝翠谷，松花明月証前因！」

司徒畏看完說道：「這封柬帖，定是「風塵狂客」厲清狂所寫，除他以外，決無別人知道我在此處，並獲得師叔「落心羽士」管三白的「白龍神劍」，及「白猿劍譜」！」

婁敏康笑道：「我與柴女俠獲得柬帖以後，便依照封外詩句指示，匆匆趕來，尚未拆閱內容，司徒兄何妨看看是否「風塵狂客」厲清狂所寫？」

司徒畏心中認定此事除了厲清狂外，再無別人，但如言拆封一看，卻愕然瞪目，作聲不得！

原來柬內祇有四個大字，寫的是：「薔薇無恙！」

婁敏康見司徒畏這般神態，不由微詫，目光審處，失聲叫道：「原來在武陵山巔暗上暗助司徒兄，及寫這柬帖之人，竟是那位願花長好，願月長圓，願天下有情人皆成眷屬的「薔薇使者」！」

柴無垢玉頰微紅，嬌羞交迸，欽服無已地，喟息一聲說道：「這位「薔薇使者」，委實稱得起絕代奇人，「薔薇風力」也似有莫大靈驗，司徒四哥，你知不知道我爲了一時氣憤，認爲「薔薇風力」無靈，曾經再去峨嵋山「金玉谷」，準備施展「毀顏鑿」力，毀去那座「薔薇墳」呢！」（二四四）

天池俠隱

王香琴

十四：翻天覆地

口裡卻喊道：「媽媽，爲什麼不使出你的本領來？」史貂奴已在向霍天香進攻，冷不防有人在後邊撲過來，發覺的時候，劍已迫近，忙一旋身，換了方向，向珠兒一劍劈去，沈郎本待要追上前幫助史貂奴的，心裡卻很難過，心裏一痛，倒下地來，還一來，改放過霍生吃驚，少了沈郎，形勢對自己，可能又有不利，珠兒正要來攻史貂奴，一見沈郎倒地，忙一縱身跳開來，手起劍落向沈郎劈去，沈郎雖是心痛如割，支持不住，倒了下來，可是還未失去知覺，見珠兒一劍劈到，還忙把身一滾，揚聲較看見，大叫道：「殺他，快殺他。」珠兒忙又一劍劈去，史貂奴雖是沒了眼睛，一聽這句話，便知沈郎爲之過度傷心，再也支持不起。大叫道：「沈郎，今晚是你報仇雪恨的時候，你爲什麼不奮發起來？你不殺人，人便要殺你，沈郎，你要做一個英雄，也要替師傅報仇呀。」

沈郎心頭正在昏昏惘惘，忽見珠兒跑來，迅勢兩劍，心頭一震，定了一些，跟着聽了史貂奴的喊叫。心想：「對了，自己和霍天香的事，就算再也不提，花雲姥姥的仇怨，也不能不報，同時史貂奴，兩把手敵不過三人，便會有危險，忙在地上跳起來，一劍向珠兒刺去，霍天香見珠兒要殺沈郎，心裡一急，手一擋，給史貂奴的劍一圈一旋，劍鋒點到手腕，大吃一驚，忙把劍丟了，史貂奴大喝道：「霍天香你還不死嗎？今天便是你死期了，我要和師傅報仇。」霍天香失去了劍，形勢便很吃虧，楊騰雷生一把羽扇，要去救霍天香，又給放鶴較慌了手腳，纏得緊緊，脫不得身，珠兒叫了一聲媽，也要跑過來，又給沈郎纏着，沈郎這時再不像以前一樣了，得了史貂奴的鼓勵，每一劍刺向珠兒的身上，都用了很大的力度，和非常迅速，招招險着，珠兒就是怎樣靈巧，也不能脫身，史貂奴知道兩人沒法幫助霍天香，心裡高興，大喝道：「霍天香，你還不死，更待何時？」

霍天香左閃右避，她的本領本來已是不低，這時心裡雖是傍徨，但本有的工夫，還未消失，史貂奴急着要殺霍天香，心慌欠缺靜定，使出的劍招，未有做到心神合一的境界，使出的劍招，也欠準確，一連十幾招，也刺不倒霍天香，心頭一急，大喝一聲，一招「夜叉探海」直勢刺去，她這一招，本來輒中霍天香，霍天香，她的喉嚨，心頭一震，兩腿一抖，人向後便是一坐，那是她嚇得跌倒，巧不成話，卻避過了史貂奴的一招，心裡害怕極了，不由自主的叫了一聲妹子，這還是她對史貂奴呼慣了的，史貂奴聽了，一陣心傷，流下淚來道：「誰是你的妹子？你是殺師傅的仇人，我怎能容得你，我殺！我要殺你。」（二〇〇）

遲來的鹿車

幻影

第二天，另一個年度的開始，我要拋卻一切了！我再不要去足在妳緊閉的門外而徘徊地跳躍我的愚笨，也再不要像一支將熄的紅燭，永遠地受着妳如狂風的擺弄，我要爲一切愛我的人証明我還有我的春天。

於是，在狂歡的盡頭，我埋頭苦讀；

於是，在外邊爆竹喧天的環境裡，我把自己藏起來；

可是，當咬起牙齦的日子，就是另一個新的開端。

也許，另一個新的打擊接着又來，我在考試中失敗了！

也許，在考試中我想念妳太多的緣故。

也許，在整個學期中，爲了追尋妳底笑，我把一切都拋開了；還有那些重如泰山的功課。

也許，正如許多人說一般，我自暴自棄了！

爲的是什麼呢？蛾眉，也許妳會成爲我唯一的見証。

眞正的飛起來，不然，老父的淚痕更深了，許多期待我的人會心碎，一家的命運都會陷在可悲的境地。

我知道我對任何事情都有很大的決心，但對這件事都會猶疑不決，也許，當妳的笑再一次在我眼前展露的時候，我會立刻擲下來，於是，一切的誓言將會在耳畔輕輕地飄過；我將仍是一條徑的軟骸！

那麼，我還是應該感謝天吧！我竟能把一切的試探都平安渡過了！當我看到妳變壞的眼光，我就用力咬着下唇，到妳底笑，我會緊閉着眼睛；當我孤獨地坐下來，我會把痛苦的思緒，寫在紙上，當作是我的消遣。

妳知道嗎？那是一件太痛苦的事了！比我呆立街頭，比我嚴冷地撥着電話耳筒而沒有氣力去撥下一個號碼還苦。但我卻要容忍着，寬恕地容忍着！

於是，我從危崖中回轉過頭來！於是，我帶淚去接受那用血用淚換來的收穫！

我沒有半點消遣了，得償的和失去的竟是如此尖銳，如此深地刺痛着我的心！啊！蛾眉，難道人生永遠都充滿着悵惘、充滿着憐憫？

那麼，我就去了，蛾眉，沒有半點留戀。我獲得了一切我所有的，同時也爲父親爲我擔了一身的債，我要去到一個遙遠的地方，去到一個沒有太多觸起我對妳底懷念的地方！我知道，我失去了妳，再不能失去了我的幸福，更不能失去那一份屬於我的遠求！（一〇）

晚香

峨嵋奇俠傳

陳逸如著

第十一回 各有緣遇

「身敗受虜，受之父母，清白之軀，可對天地，有何羞愧之處，你們這些偽君子，開口禮義，閉口道德，卻又背着別人後幹出多少誨淫誨盜之事，都是你們這些自命正派人物，把風氣弄壞了，我既揭個頭頂巡禮，還我本來面目，有何不好；你們偏要如此大驚小怪，稍時叫你們好受。」梅冰潔從小受和尚影響，行端坐直，那裡會過這些淫話，暗運練功，想一劍將歐陽軒擊斃，繼而一想，這二十五位歐姬，乃受他驅使，情甚可憫，自己一出手，一定將廿五人一齊斃於掌下，有背「不殺無辜」之旨，心中躊躇，一時決定不下，忽聽白鶴道人怒道：「歐陽軒住口，你這敗類，尙要猜謗，今天就是你惡貫滿盈之日，待貧道除你。」人隨聲起，白鶴道人身形一閃，已躍上平台，手中拂麈一抖，「滿天飛雨」，直向歐陽軒頭頂罩來，歐陽軒雙手一拍，口中一聲「哈」，廿五位裸體女姬，即圍攏將他圍着，隨即一陣肉障風，白鶴道人拂麈一到，就要撞着衆女，心有不忍，遲疑之間，拂塵尾根根向上，從衆女頭上掠過，歐陽軒一見，喝道：「臭道士，你敢對老夫下手」，一股濃烈香氣，自口中吐出，直奔白鶴道人，道人袍袖一拂，香氣四散，玉氏兄弟聞着，即感昏昏欲睡，兩眼倦怠，一個個呵欠連天，梅冰潔一見，輕足一登，已是上了平台，叱道：「道長，我來助你」。一面說話，一面緊握劍從衆女姬頭上越過，一片藍森森的寒光，直向歐陽軒頭上削去，自己身子也飛臨空中，百靈王歐陽軒見一口倚既香未曾將白鶴道人與梅冰潔困着，知他們自有解藥，而且功力高強，眼見梅冰潔寶劍遞到，不敢硬接，口中一聲「咳」，手中一按坐椅，連人帶椅，頓時縮了數尺，腳下地板之空穴又露，一霎眼便已落入穴中，又失了歐陽軒的踪跡，惟此次衆歐姬來不及逃避，未曾落入地穴，梅冰潔乃對衆女說道：「你們受歐陽軒控制，情堪可憐，我寶劍之下不殺無辜，你們快快穿衣離去吧。」

誰知人無傷虎心，虎有害人意，衆女們並未感動他們，衆女一聲吆吼，反將梅冰潔團團圍在當中，一個個臉露媚笑，擠眉弄眼，伸手向梅冰潔身上抓來抓去，口中嗲嗲嘀嘀，也不知他們說些什麼，梅冰潔心中大急，既不願殺他們，又不願被他們纏着，身形一起，已從衆女頭上越過，跳到白鶴道人身邊，說道：「道長，這歐陽軒恐是無賴，使出這種下流手法，如何是好？」白鶴道人回道：「必須將衆女制住，方好對他下手，可惜我不識點穴之法，將諸女點倒」一句話提醒了梅冰潔，當下說道：「我會」。雙手齊出，十指疾點，不到一盞茶功夫，廿五位歐女，齊齊被梅冰潔點倒在地，一個個軟綿綿躺在地上，好像剛才蟄蛇一樣。——（二〇八）

突擊隊

布魯斯·林著 林譯

二：實地訓練

此人穿着一套筆挺的西裝，神采奕奕，紅光滿面，下巴留了一撮鬍。

在距離幾個軍官三碼之處，他站定了。然即立正、敬禮，辨出那兩個軍官的軍階，一個是中將，一個是少將。

「報告長官，我是白蘭察上尉，代表指揮官從事實地訓練工作。一如長官所知，其他的部隊都到南部去參加實習。」

「你遲到了，」中將說。

「報告長官，我接到的指令是：八點五十五分在此迎接衆位長官。」

「如果你像我一樣在軍隊裏服務這麼久的話，白蘭察上尉，你會知道三分鐘的意義是如何重大。當我們抵達此處時，連個鬼影都沒有。」

「依照我的手錶，距離九點尚有八分鐘。如果因我的遲到而使長官們等候的話，我極感抱歉。」

「他們在什麼地方？」

「報告長官，他們都在前邊山嶺裏，因爲「埋伏」也是他們訓練課程之一。」

那平民一直在仔細觀察周圍的地形地勢，彷彿完全沒有注意到他們的談話。

接着，中將對白蘭察說：「你領路吧。」

這時，那平民忽然插嘴道：「等一等，白蘭察上尉一定會覺得奇怪，我到這裏來究竟是幹什麼的？」然後偏過臉去，對白蘭察上尉自我介紹：「我叫布林——亞力山大·布林。我是一個新聞記者。」說罷兩眼直盯向白蘭察上尉，希望從後者的臉部表情上找出一些反應來。

布林是一個敏感的人，立刻覺出了白蘭察的敵意。當他們跟着白蘭察前往山嶺時他心中暗自忖度：「我早該知道了。」這個年輕人是個職業軍人，對自己的前途極具信心，但是將軍來此視察，忽然帶了個新聞記者，對于他，當然會感到不方便的。」

當他們走到草地邊緣後，站定，仔細觀察山谷的形勢。光線已比剛才充足了些，但是寒風轉勁，使得他們個個感到了難受，因爲他們站的地方高出公路一百呎。風極濕，吹得他們的臉孔都粘住了。布林雖得到此山嶺地帶，對于這入骨的寒風頗感討厭。（二）

紅燈記

八九：殺機陡起

那個老鼠人聽出破綻而說梁威不是好人之後，首先感到驚動的便是在洞中的柯麗蓮和王小仲，因爲梁威破綻被揭穿，她和他命運的生與死，就快要決定。柯麗蓮急把身子移開，移到那頭小鹿旺巴之間，意思是希望小鹿給她把綑綁身子的繩子咬斷，好得隨時應變。

在洞外的梁威、楊韋和血燈黨人，聞道老鼠者指摘不是好人，心裏都是一驚；但梁威迅即把不安的情緒按下，向那老鼠者問道：「老兄，你說，你說我們不是鼠者，也不是好人，理由在那裏？」那老鼠者振振有詞，向那些被野獸噬食的死屍一指，說道：「你說，這些死屍都是和你們一起入山打獵的朋友，爲什麼衣服是如此樣子的？」原來，梁威於那羣狩獵者到來之前，雖叫手下換過狩獵裝，但那些死屍，並不是穿上狩獵裝的，梁威說死屍生前是和他一起入山狩獵的朋友，服裝上便有了個大漏洞，那個老鼠人雖然沒有偵探常識，但爲人精細，而漏洞又是那麼大，結果便能瞧出了。

老鼠人如此指摘，梁威本來無所遁形；只不過，他是血燈黨首領，經歷過不少風險，知道面目被識穿便不得了，只有竭力鎭靜，笑道：「老兄，你太多疑了！衣服裝便能肯定我們不是好人嗎？你得知道，沒有一條法律規定入山狩獵的人必須穿上狩獵裝的，人人都有穿衣服的自由，我們那些死去的朋友生平就不喜歡穿狩獵裝。」梁威這反辯，雖然是有道理，人有穿衣服的自由；只不過，那個老鼠者，仍未因梁威的反辯便疑團盡釋，他繼續注意那些死屍。

繼續注意之下，梁威的反辯，終於被推翻，被認定是壞人了，推翻梁威反辯的最有力証據便是死屍下的短槍和大量鈔票。原來，這兒的死屍，有是黑紗黨人，有是血燈黨人，他們人雖死去，手槍仍存，這些手槍不是獵槍而是威力極強的殺人短槍，獵人們認爲這一點已不符情理；更甚的便是血燈黨人打劫富源銀行之後，每人都分得幾萬塊錢，放在衣袋中，野獸噬食死屍肉，死屍衣衫被撕破，大量鈔票便露了出來，作爲一個入山狩獵的人，又那會攜帶大量鈔票呢？

有了短槍和鈔票兩個大漏洞，不只老鼠者一口咬定梁威是壞人，即同行各獵人亦認定對方是壞東西；任憑梁威舌燦蓮花，都無能爲力；紙是，那老鼠者，以爲梁威紙是匿居山中的普通匪徒而已，沒有想到是賊劫富源銀行的血燈黨，便對梁威道：「你們這批匪徒，罪究是怎樣的，快點告訴我；不然，我們便要向市區報警了。」聞道老鼠人要報警，梁威知道事情不能再掩藏，自己行徑，將必被揭穿，禁不住殺機陡起！（八九）

工商日報 資格夠老 消息快確 言論公道 出紙多張 只賣一毫

樂都 黃金 京華 今天獻映 邵氏兄弟 古裝七彩 諧趣片 賣座名土上新 全片中重印 本文來片
花田錯
樂蒂 丁寧 喬莊 主演 張仲文 客串主演 嚴俊 導演
SHAW SCOPE

如惠刋本報告白者 請電二式一六〇合

新華·豪華 今天盛大獻映 二時半·五時半·七時半·九時半 環球公司奇情香豔諷刺喜劇
40 Pounds of Trouble
奇男玉女
東尼寇蒂斯 蘇珊妮柏絲哈 五歲玉女 姬羅麗蘭絲
迪斯尼樂園 全部上銀幕 七彩 中文
明天早場 新華千面劍俠 豪華淺草娃娃

樂聲 今天盛大獻映 東寶榮獲國際獎鉅片
同命鳥
高峯秀子 小林桂樹 主演
比冷戰更心冷更情動人
明天早場 碧海春光

皇都·麗聲·皇后 今天五場 寰宇體壇紀錄年度最佳作 地場片
今明後天加映早十點半真瑪德里光榮史 天天開場二時半
世界足球盟主 真瑪德里光榮史
REAL MADRID WORLD SOCCER CHAMPIONS
中文字幕！ 納維維港來勝一七歐洲冠軍 瑪里以比大會香港的山隊

利舞台·樂宮 今天四場 兩點半 五點半 七點 九點半
新光綜合體大銀幕 七彩伊士曼
梁紅玉
享譽國際大鵬劇團演出
討逆救國 一下 女兒紅淚灑邊關
利舞台 明早 歌舞 樂宮 明早 秋雨春風

笑聲 雷如 今天九院續映 笑片之笑 中片 喜劇之喜
林鳳 胡楓 梁醒波 俞明 梁素琴 金影憐 聯合主演
新聯攝製 連環文小說改編

大笑片 二三得七 原名：寡婦聖手 蔣光超 馬宇齊 監製 導演 劉片九理星
密底算盤

中央 最今天四場 七彩濃情巨片
虎將艷娘
白蓮 主演
明日四場 南韓肉彈表演熱舞

百樂門·麗斯 今天四場獻映 美國 聯美公司諧趣鬧劇
傻人爭妻記
中文字幕
展期今天最後 美高梅最新節目 包羅萬象
馬戲奇觀
七彩 中文字幕

東方 今天盛大獻映 環球公司香豔喜劇
金屋春宵
七彩 中文字幕

皇都·麗聲·皇后 今天五場獻映 今明後天加映早十點半真瑪德里光榮史 天天開場二時半
本院最有佳趣及保證最足球片
世界足球盟主
真瑪德里光榮史
REAL MADRID WORLD SOCCER CHAMPIONS
中文字幕

二萬學生歌聲四起 音樂節日今天開始
五個比賽場所日夜舉行

【本報訊】本港第十五屆學校音樂節，今天揭開序幕。比賽項目共二百八十七項，由今起一連十四天，分五處賽場，日以繼夜進行。

本屆參加比賽的學生，有三千九百卅六人，連同合唱及集體朗誦的，估計可達二萬五千人，再加上臨場爲自己學校的隊伍或同學「捧場」的學生，吸引人數之多，使學校音樂節成了學界每年一度的盛會，它雖然沒有過份的開始的「刺激」「緊張」，但也有的是「歡樂」「輕鬆」，希望每個學生都能以愉快的心情渡過這個節日。

今日開始的比賽秩序，共分四個賽場舉行，地點及時間如下：

皇仁書院：上午九時卅分，第一級鋼琴獨奏。

伊利沙伯中學：上午九時卅分，第二級鋼琴獨奏；下午七時，高級鋼琴二重奏；八時，勃拉姆斯鋼琴獨奏。

大會堂音樂廳：下午六時卅分，中國及東方組中學三、四年中級男子集體詩歌朗誦；七時十五分，自選組中學五、六年級高級集體詩朗誦；七時四十分，自選組中學三、四年級中級集體詩朗誦；八時十分，中國及東方組中學三、四年級中學女子集體詩朗誦。

大會堂九樓：上午九時卅分，小學組中國散文朗誦；九時五十分，小學組中國詩朗誦；十時卅分，高級組女子散文朗誦；下午二時，公開組中學二年級初級男子詩朗誦；二時廿八分，公開組九歲以下詩朗誦；三時十分，公開預備組九、十歲女子朗誦。

各賽場聽眾入場，門票方面，皇仁及伊校成人日間一元，晚上二元，學生日間五角，晚上一元；大會堂賽場成人日夜均爲二元，學生日間一元，晚上二元。

做生意的人 請勿忘登記
否則有坐監可能

【本報訊】稅務局長促請商界人士，從速辦理商業登記，違者可受罰二千元及入獄一年。但明文規定豁免者不在此例。根據商業登記條例（一九五九年第六號）通告，所有經營商業人士，係有明文規定豁免者外，須一律向稅務局辦理登記。申請登記之特別辦式表，可向政府合署西座五樓商業登記處索取。稅務局長稱，申請人填寫表格如有任何困難，該處職員將樂予協助，規定予以豁免登記之商業如下。

（甲）受僱於單一僱主而賺取薪金或工資者。（乙）慈善事業及某種會所。（丙）農業，種植菜蔬或捕魚。（丁）蠶絲。（戊）經營小販業務依照小販附例須領牌照者，至於在樓宇主要部份之內經營業務者，則不在此例。凡銷貨金額每月不足一千元之商業，或屬於供應服務之商業而其每月收入不足三百元者，可請求免繳二十五元之登記費，但此項請求，必須先行呈遞正式申請登記書始行予以考慮。

夜星小輪 昨日下水

【本報訊】天星公司之夜星號小輪，經于昨午由巴頓夫人主持下水禮，將于不日加入行駛。屆時天星公司將同時使用兩頭之東西兩翼。新夜星于上層採用鋁合金，長一一九呎，闊二十八呎，上層可載三一九人，下層載二四四人。

紐約博覽會 香港亭興工
多采多姿吸引遊客

【本報訊】合衆國際社十四日紐約電稱，一九六四至六五年紐約世界博覽會中之香港亭，本日舉行上樑儀式時，前紐約州長杜威斯晉列席稱：香港係自由之前哨，香港人均希望有一日此種自由能伸張至中國大陸，大陸上現有七億人民被剝奪自由。

參議機位主持人之一婦斯，保証該等將能正確地反映香港之藝術與工藝及其多采多姿。致詞後，依中國人傳統習俗燃放爆竹。

此亭高三層，內有商店及菜酒樓東方色酒吧，餐廳室及男四服店，此亭之色彩，係以雷紅淡三色爲主。

短評 加緊掃蕩雜賭檔
司馬愚

從港九的字花檔和康樂棋，幾乎在橫街窄巷中，都可以看見，甚至繁盛的中環區橫街，也擺了不少的康樂棋。途人不理，街坊也不問，負有維持社會治安責任的人，更似不見，不聞，自然是不聞的了。

這些賭檔，雖然下注不大，自一毛幾分起以迄十元八塊止，可說與仙人。但正惟其數字小，其爲害之烈，却普遍而深入！許多無知婦孺，貪圖小利，因此累到連買菜錢牛點費都輸光了，更因此而顯出來的盜竊，逃學，道德敗行，乃至生命名譽都受損失的災害，均在有人能逃之中，意料之中。

這些賭檔的開設，顯然有不法之徒，在背後作大力的支持，才敢於向社會的法律與治安方面公開挑戰，而其引誘他人墮落與犯罪的直接的和間接的影響，不十倍地浮於街頭小販。我們以爲如果警察的力量不足以實施大規模地肅清賭檔的行動，何不暫時調用小販管理隊員，廉頸集中全力，去作徹底的掃蕩工作？並希望各街坊會，在此作大聲疾呼，提醒市民掃蕩賭檔之外，並向有關當局密告。

如果人民呼籲和檢舉而無效，換句話說，而賭檔依然，則責有攸歸，那就是有關的負責當局的事了。

山頂酒店地區 計劃重新發展

【本報訊】政府現正考慮重新發展國山頂酒店地址及其附近，如經批准，將有巴士站、的士停泊所、停車場、兒童遊樂場、風景瞭望台及一座酒店式住宅樓宇。部份發展計劃將適宜於私人投資，但地段如何開投則未定，開投之地面積約逾一英畝，將依不同水準興建四層高之樓房，從總處眺望，將構成壓天大廈形狀。

批租之年期將爲七十五年，期滿當之可續批。

政府發言人稱：雖然該地段能俯瞰港島鯉面，形勢極佳，但使人詫異者，甚少人認爲考慮申請加以發展。

一九五十年代，政府曾將國山頂酒店地址之大部份，以底價每方呎十元開投，但因無人競投而撤回，政府之發展計劃，包括建巴士站、的士停車場、可容五十部車之公共停車場、公廁、貯物室及的士辦事處。此計劃已列入工務計劃之類，當即指在一九六三至六四年度開已開始或將開始規劃。

國山頂酒店原由大酒店公司經營，係早年外國遊客之居停。但該公司于一九四〇年決定將之結束。當年係有意將改建爲軍人住宅及餐廳，但戰時建築物之木材等被人拆去。戰後，該公司向政府申請建築樓宇，但因政府所收地價未爲公司接納，遂將該地交還政府。

羅文顯遺體 定明日出殯

【本報訊】六十八歲之香港太平紳士羅文顯，本月十三晚八時半病逝干德道六十二號寓所。遺體昨日下午四時舉行大殮，由萬國殯儀館治喪。定明日下午三時出殯，安葬昭遠墳場。

羅氏親友參加大殮拜祭者，有律政司許稀，恒生銀行郭贊、何善衡，道亨銀行何仲倖，何世禮，何世光、郭陳淑媛、邱光華、何鴻恩、何添、李余光、馮秉芬、何鴻燊、朱燕和、李冠春，及怡和洋行各部高級職員凡百餘人。

羅氏爲前任渣甸洋行華人經理，曾任中華總商會會董，爲已故羅文錦爵士之三弟，畢業皇仁書院及香港大學。

患病男子 兩番自殺

【本報訊】一中年男子今晨在分科醫院六樓，當場斃命。

此男子年五十六，名余×霖，住筲箕灣新街某號五樓，本月三日，因患曾以刀割頸，幸爲其妻及時止，後送醫院救治，至七日始出院。

特寫 身邊不帶一文錢 環遊世界樂陶然
你可知道有什麼辦法呢？其實，你也可以的。

本報記者凌君

你想在旅行世界各地時獲得衣、食、住、行與及各方面的便利嗎？信用證社（CLUB OF CREDIT CARD）就是專門承辦這一種事業的機構。

信用證社對本港的人來說仍然是一個新鮮的名字，但在美國和歐洲各地却甚爲普遍。

信用證社成立的最大的目的，是使凡加入了爲會員的得享各種的便利。譬如你往外國旅行，身邊用不着帶很多的錢，甚或可以完全不帶，無論你住酒店、食飯、飲酒、購物、甚或僱用一名秘書，電報，或買一束鮮花……，你都可以不用付現錢，只要你簽上自己的名字，他日回到香港時，自然會由該社爲你算賬。

現在世界各地已有不少信用證社的設立，它們大多數在世界各大城市設有分社，每一間分社都和當地的不少營業機構取得聯絡，而那些和當地分社有聯絡的機構，是護授權做該分社社員的生意之後是需要抽一部份「回佣」給那間分社，因爲社員之會光顧那間機構，純粹是依照他們所屬的社介紹，所以信用證社和當地的機構得授權的代理商的利益和生存是息息相關。

至於這種營業機構（即代理商），大多數是酒店、飯館、百貨公司、汽車行、洗衣店、餅店、洋服店、鮮花店、電行……等。

當某間社的社員到各地他們的獲得「授權」的代理機構購買東西，或食、宿之後，祇要出示他的「社證」，那些代理機構便用不着向你收款的。它們只要將顧客（社員）的消費數目記在一張月份表內，而這張月份表是每一個會員加入該社後就給的，會員便將自己所簽下的款項送去各分社。

至於加入這種組織的條件，並不苛刻，一般人以爲這種證社的對象必定是富有人家，其實不然。

只要你是某個地區的安定居民，有一份固定的收入，而且在銀行有一個好信用的戶口，這就是申請入社的主要條件。但最後能否批准加入，乃係根據它們的調查的報告而定，會費是每年港幣三十元。

該證社遠在十三年前即在美國成立，起初就是該社創證起人在一間餐廳用飯後，才付賬時發覺忘記帶錢，弄得非常尷尬，後來打電話到遠遠的家裏太太送來，便花費了不少時間和遇到不必要的困擾，後來談起來，好些人也有此感，經一番研究後，遂成立這種用「簽名」代替付賬的辦法，藉以省去困擾和時間。

證社的設立除了提供世界各地人士各種方便之外，根據一般人的心理，當一個人買東西，住酒店或往飯店去，而暫時不用付錢的時候，往往會較平時來得慷慨，即是說每個人的消費比較多了，生意當然也多做些，所以證社對促進世界各地的旅遊事業是功不可沒。

至於這種新鮮的事業目前正受到不少人士的注意，現在本港各分社的會員約有一千餘人，會員裏包括士、農、工、商人。

目前在港具規模的一間是美國國際大來信用證社（DINER'S CLUB-CREDIT CARD），它的社員有一百五十萬人，在本港當然也有它的分社。

「大來」社在各地擁有授權的代理商超過六萬五千家，所以社員無論在本港及世界各地旅行時，都可享受很多的便利。

「信用證社」總裁得寬斯在最近訪港時曾說過，該社已開始逐步注意，從各地社員人數的增加，証明他們已受各地人士的注意，對這種用簽字代替付賬的信用證社發生興趣。

電話增資本 達一萬萬元
下月開會通過實施

【本報訊】電話公司將增加資本至一億元，該公司定四月五日舉行年會，屆時董事會將提請通過此計劃。

目前，該公司之資本額七千萬元，分七百萬股，每股十元。

在增加之三百萬股中，董事會將建議，以一百五十萬股分配與現時股東持有人，每十三股可獲新股三股，股本及補償共二十元。

目前電話公司股每股市價爲三十五元二毫半至三十六元之間。除開新股外，該公司將派股息每股一元七毫半。

忙人忙事

如果你是上屆工展會的服務工作人員，請今天下午六時，參加中華廠商聯合會在大華飯店爲你們設的「慰勞宴」。

遐光大學留港校友會歡迎所有僑港校友參加今天晚上八時在大會堂宴會廳的聯歡會。

中華聯誼會的四週年會慶，今天下午六時半在會所舉行，歡迎全體會員參加。

英鎊普回漲 金鈔走勢順

【本報訊】今晨倫敦及紐約證券均分別報：紐約七八．七三，倫敦七．一八，歐洲金價乙式三五．一〇一二三．三一。電報按七五．七七一二，七二進一天八一（單）。金（K）頭開二五．一，跌二，昨收四；期鈔頭開五五．七，跌一．二五，昨收五．七；市五．七。九時四十分，仍不一稿（金鈔價）。

郭子猷復操 陳杰唔騎馬

【本報訊】上週墮馬之郭子猷，今晨起回復早操，郭氏精神良好，一往如昔。

至於曾捷爾居冠軍騎師榮銜的陳杰，昨宣告「掛靴收山」，退出快活谷競馬圈。陳杰表示他退出馬圈的原因，是公務太忙而已。陳氏是廣東中山縣人，自幼喜騎馬，在上海賽馬時，曾受俄籍名騎師指點騎術，來港後以紅牌生資格出賽，屢建奇功，旋晉升大師父。

本港股市行情

三月十五日上午十時四十分報價

股票名稱	（成盤）		成交股數
滙豐銀行			
又倫敦註冊股票			
東亞銀行			
鹽德燕梳			
會德豐			
又新股			
黃埔船塢	三七．五	三七．七五	四百股
太古船塢			
大酒店			
置地公司	五九．五		一百股
又股權			
又船倉			
電話公司	三四．二五	三四	三千七百股
香港煤氣			
青洲英坭	六三．五		二百股

有如此算盤 希爾頓酒店生意
年做七百萬美元
使香港增益近五千萬美元

【本報訊】非洲中東及東南亞希爾頓國際酒店公司總裁彼得第拉里奧，昨在九龍扶輪社半島酒店舉行之午餐會席上，表示香港希爾頓酒店下月十五開幕後，將對本港經濟發生重大之刺激。

第杜里奧稱，亞洲任何一間酒店，於希爾頓酒店總經理開幕後，每年將有七百萬美元之收入，從統計方面言之，酒店業一項將有香港之需形，乃爲一家酒店及其住客在社會之開銷，常爲該酒店總收入之七倍，故可使本港經濟每年增益四千九百萬美元。

渠於論及旅遊事業時稱：此種事業在香港尚處於幼稚時期，但會做過促進此項事業之熱心工作。過去一年中，旅遊事業突飛猛進，將來並繼續發展。渠謂：希爾頓酒店現在全世界共有五十二家，至本年九月止，將繼增十一家，其中包括四月十五日開幕之香港希爾頓酒店與六月開幕之東京希爾頓酒店。渠讚許本港之酒店，並指出半島酒店爲具有最優良服務之世界最好酒店之一。

懲治阿飛 澳訂新法
使與「道人」一起

【本報澳門訊】澳門司法處特別重新訂定三項懲治法：（一）初犯的剃以光頭，另拘留短暫時期示儆。（二）再犯迴解前往路環島孩仔社會復興所收容，使與白粉道人共同生活，至悔改及家長具保始准離所。（三）凡年齡已超過十八歲，多次觸犯法律者，一律判處有期監禁，送監獄囚。

去週兩次解移的年十四歲小飛仔鄧某，自被送到社會復原所後，因曾表示悔過，經由其母保領返家。

另一名年滿十八歲的「飛仔」何仙度，因屢次犯事，被判入獄九個月，此爲飛仔被判刑的第一人。

銀行一文員 提走十三萬

【本報訊】某銀行頃發現被一行員以僞文件提取款項，及銀行發現僞文件，立即派員至其寓所時，該員已不在。稍後，銀行方面懷疑有不軌內情，遂向警方報告，警方據報，業已進行訪查該行員之下落。

芝柏表前董事長訪港　瑞士芝柏表已退休之前董事長保羅里格夫偶，昨環遊世界抵港，爲總代理太平洋行孫氏之嘉賓。孫氏昨設宴于香港仔太白舫，以爲招待。圖爲孫秉權夫婦與里格夫夫婦合攝。

美股市走勢平均指數

【紐約十四日美聯社電】杜．鍾斯美國股票十四日收市平均指數如下：

類別	開市	最高	最低	收市	昨市比較
工業三十種股	六七七．三七	六八〇．〇九	六七一．九七	六七三．七三	跌三．九三
鐵路二十種股	一五一．六六	一五二．三〇	一五〇．八九	一五一．五八	不變
公用事業十五種股	一三四．七八	一三六．二三	一三四．二五	一三五．五五	升〇．五八
雜項類股六十五種	二四〇．一六	二四一．五〇	二三八．六一	二三九．七二	跌〇．五五

名義注重體育 何以不事設備
不由你不信

香港的教育政策，名義上是注重體育，可是香港的學校根本就不大注重運動。在建設上，百分之八十以上的學校是沒有運動場的。就算那百分之十五運動場也不過是一個小型籃球場或多少至地而已。在科目上，雖然是有體育之一科。可是學校當局，根本就不把它當做課程，學生也不放它在眼內。因此，本港學生的體質，日差一日。

假如全港學界田徑比賽大部份學生的跑、跳、三級，都是靠天才，可是一到了長跑，比較長的耐力，我敢說，參加的男女生，他們完全勉強而行，從來就沒訓練過長跑。還似乎我當青年。一個不經練習的運動員，而推他或她參加公開賽，那何是沒無道理的勾當。

香港政府對學校運動的設備，太不注意了。很多地方其實可以附建田徑場，或有關學生設備的。但是政府和教育當局又沒有花點錢建築些有助學生運動的場地。爲了本港下一代青年，我們希望政府大力提倡，所謂：上有好者，下必有甚焉！如果政府不提倡，市民更無能爲力了。

體育

討論舉辦職業賽 九華會提出反對 認爲香港不適宜
足總又說研究非業餘賽問題

華協會昨邀約各會代表，對足總改制問題，召開座談會。在出席之十間華會代表中，除光華代表認爲不適合，亦不反對足總施行非業餘制外，其他九間會代表，均反對改制（舉辦職業賽或非業餘賽）。

各會代表反對舉辦職業賽，共同之觀點，認爲香港現在環境，改制不適宜，因爲現在香港各會推動足球運動，均係爲社會熱心人士所支持，出錢出力。如果一但改爲有商業性質的球賽，則這些熱心人士，絕對不會用錢于提倡足球運動。其次，各會本身多缺乏球場，先天環境，已不足改辦職業賽。

星島代表余浩明，更指出足球總會對改辦職業賽，無經濟計劃及章程，提交各會研究，則各會對改制是否真正有利？只能憑空去臆測。他更指出，足總是本港足球運動管理最高機構，有權舉辦任何一種比賽，其決定舉辦後，則各會可視其本身之能力去參加，抑或退出，足總根本不須要向各屬會徵求意見。

沈瑞麟更指出，香港環境，是絕不適宜舉辦職業球賽，如足總一意孤行的話，則無異推毀香港足球運動。

足總主席莫慶，委員李文傑與陳驗川，則解釋足總已放棄主辦職業賽，現向各會集思廣益，對辦非業餘賽問題而已，如各會認爲不可行，則他們將各會意見呈報足總會長級辦理。（金剛）

台羣英球藝超卓 第一關輕取良友
今再出師鬥南華

台灣羣英女子排球隊，此次訪港，挾有堅強實力，昨晚首次出師，在伊館對良友隊，後者既弛于練習，技術又與客隊有相當距離，在沒有較批的局面下，爲台隊以三比〇所擊敗。

第一局：廿一比十五。第二局：廿一比十五。第三局：廿一比十五。

另一場友誼賽，生和對昌華，爭奪相當劇烈。結果昌華以二比一挫生和。各局成績爲廿一比十七，廿一比十八，十九比廿一。

羣英隊今晚對南華，仍在伊館場上演。七時開始，男子組友聯對燈光。門券仍收一元二角，正本戲名單如次：

（南華隊）：負責人鄭僑田夫人，教練黃韻夫，隊長華惠芳，隊員劉惠貞、伍張芳、劉惠貞、伍淑芳、吳加蓮、黎惠珠、孫愈芳、張桂芬、余麗玲、林杏容、黃溫景。

（羣英隊）：領隊胡均發，教練陳仲佐，管理柯洪鋼，副教練兼球員：陳瓊玉、隊長王初珠，隊員：林英美、楊佳沅、張綺霞、林和子、蘇雪湖、廖美紅、陳節子、黃芷芝、邱美容。

週末元巴之戰 元朗如稍一失慎 聯賽局勢便大亂
但巴士不健全難有好果
東拉西扯

△本週末聯賽，除傑志對南華一役在大球場演出外，還有一場元朗對巴士在花墟場上演。這一場賽事，也相當惹人注意，巴士今屆在聯賽戰績未如理想，雖無降班之虞，却遭統帥部的不滿。

△巴士今屆戰績之差，誠非一般人所料。據悉：由于該隊及球員有派系之分，時起爭端，故在作戰時，每有不合作的表現，有些球員經常「扯死波」，不將球傳送給站得好位置的隊友，且在球賽進行中，經常互相責罵，推委過失，試問這樣的球隊，又怎能有良好的收穫？人事上的調動，更是一國三公，故今次巴士出擊元朗，也難望有良好的戰果。

△元朗今屆聯賽失了銀牌，幾會，但在聯賽上，奪標希望甚濃，直至目前止，尚有數場賽事便告功德圓滿。如能長驅直下，不再失分，今屆聯賽盟主非它莫屬，今後的數場賽事，僅對東華一仗較爲吃力，此一難關，亦非輕易所能闖過。但其餘的數場，亦非勁旅，苟不失常的話，勝可順利取分。

△爲保持不再失分，元朗對巴士一役，也並不敢稍一輕視，首循環碰頭時，元朗在苦門下，也僅以一比零取勝，今次重逢，元朗早已下令全體球員于前日集體遷入元朗集宿集訓，可知元朗的鄉紳們，對今後每一場波，均異常重視，由于目前愉園、傑志、光華、東華等隊，積分緊接，正虎視眈眈，如元朗稍一失慎，則聯賽局勢便要大亂了。（高倫）

校際田徑決賽今舉行

全港校際田徑決賽，定今日下午二時在政府球場舉行。在預賽時已經創出了多項的大會紀錄。決賽的卅餘項目於今天上演，照理又將會有佳績出現。比賽是採團體計分法。參加者均屬英文學校，故將會由拔萃、佐治五校及聖佐治等各校，奪得錦標的機會較高。賽後即由教育司唐露曉主持頒獎禮。

肥油下山之謎

盛傳南華的何祥友，會作「出牆紅杏」。空穴來風，未必無因，記者乘南華昨日練球之便，上山打探消息。「肥油」何祥友，一向守口如瓶，當然探不出消息，但見他和一般隊友落力練習，與平日並無異樣。

記者特詢在場監練之足球部副主任陳桂初，關於何祥友是否下山？據陳主任稱：此事本人猶無所聞，不過何祥友一向和南華都有感情，想不會在現時下山，但下季他是否下山，則難預料矣。

記者從多方面打探，據此事之來因，乃係有失意「大亨」從中挑撥，勸搖南華陣營，不過此事似難實現。（賈小仙）

傑志明戰南華 羅國泰打中鋒

傑志明天對南華，決排出一完整陣容迎戰。主將姚卓然及羅國泰兩人均可上陣，而以陳炎新爲右翼，羅國泰更可能移任中鋒，其餘人腳不變。現在傑志在聯賽已失去十分，雖然，惟不能說已告絕望，只是不能再失了，故傑志對明天一仗，志切求勝，務求擊倒南華爭取兩分。茲將明天傑志上陣人腳列下：

黃光

伍振良　尹志英

孫和　高保　羅國泰　姚卓然　黎子福

陳志輝　洪強　陳炎新

出席亞青盃賽 球員下週選出

初選合格代表本港參加亞洲青年杯賽的卅三位青年軍，昨日繼續在跑馬地內球場集訓，卅三人中僅有數人缺席，其餘均依時到場操練，歷時旬餘。

下週二原爲集訓期，但是日須在港馬星大學聯隊對港選的一場表演賽中，舉行分隊賽，作爲序幕戰，集訓取消舉行。據悉：在週二的分隊賽舉行後，下週便可選出正式代表出席亞洲青年杯賽的十八人。

「眞瑪德里光榮史」 三院今起放映

足球紀錄片「眞瑪德里光榮史」，爲便利球迷起見，已定于今日起在皇后、麗聲及東都三院聯合獻映，另加映早場十二時半，即每日五場，另預售隔日門票。

圖爲片中眞瑪德里隊劉巴斯蒂納時，左翼珍圖射球入網的一精采鏡頭。

壽頭已簽字光華 如何派用未決定
圈中人語

陳家壽昨天已經簽字光華了，簽字紙即於下午二時卅分遞呈足總註冊。如果光華統帥部有信心的話，將會派他在本週對愉園一役任中鋒。

陳家壽在花墟看寧園我隊與南華時，突然邂逅得胡泰全通知，「關漢勳」請他到南華飯廳晚飯，在這次會晤中，雙方開門見山，「壽頭」亦於前天早上開始參加光華的操練。

但因爲雙方在條件上有距離，前天上午並沒有簽字。關漢勳再與陳家壽兩度洽談後，結果兩方情願，一拍而合。

關漢勳如何派用陳家壽呢？現尚未決定，必在時本週先派他在預備組出場，月底特別銀牌對南華決賽才派他上陣。光華這個「大堆頭政策」，對特別銀牌的，是在必得。光華昨天下午練波，陳家壽、劉儀、劉鑑照、駱國榮等均有參加，但練波以後，光華宿舍貼出佈告，下令立即拔隊開入沙田龍華酒店集宿集訓，但名單上沒有劉儀、劉鑑照、駱國榮名字，他們只好退出了。

陳家壽及其他球員經於昨傍晚乘車入沙田龍華酒店集宿集訓，如果陳家壽這個老將有信心任中鋒，李國華可以回任左中衛，增强攻守力量。（江）

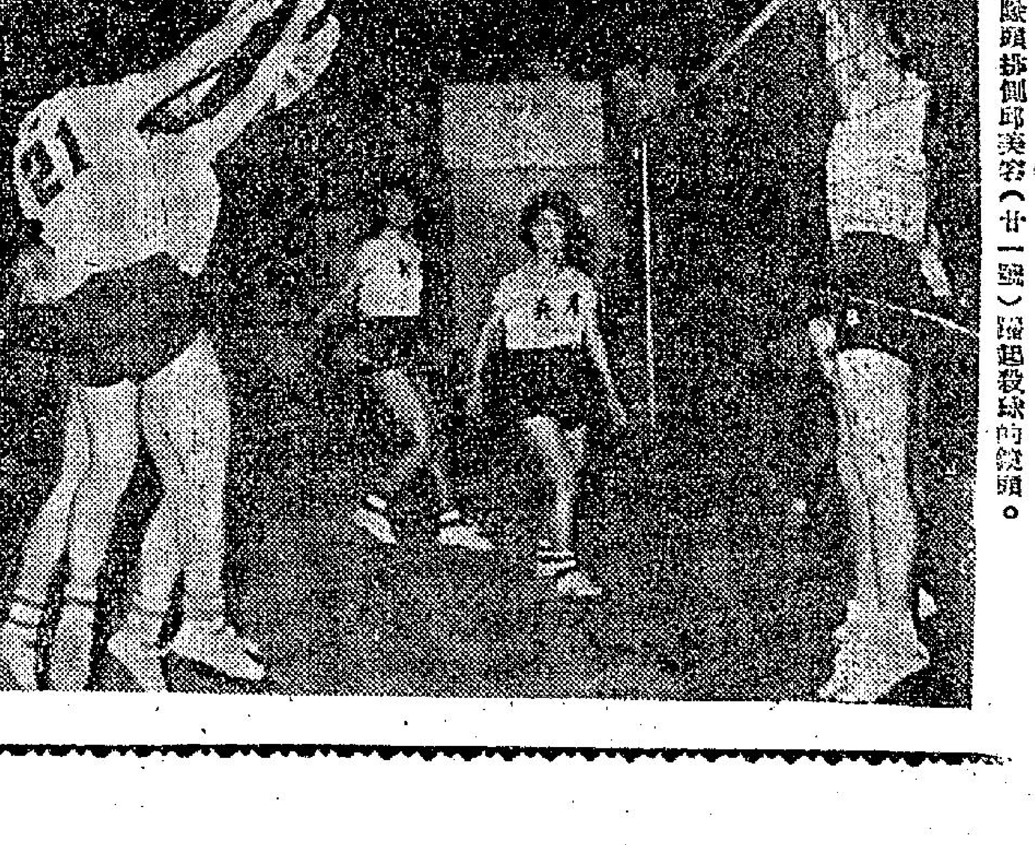

羣英女子排球隊頭排側邱美容（廿一號）躍起殺球的鏡頭。

告。如果人民呼籲和檢舉而無效，換句話說，則責有攸歸，那就是有關的負責當局的事了。

兩番自殺

【本報訊】一中年男子今晨在分科醫院六樓，當場斃命。

信用互助社成立的最大的目的，是使凡加入了這會員的得享各種的便利。譬如你往外國旅行，身邊用不着帶很多的錢，甚或可以完全不帶，無論你往酒店、食飯、……所以信用互助社和當地的機構，純粹是依照他們所訂協定，……所以信用互助社和當地的機構所得授權的代理商的利益和生存是息息相關。至於這種營業機構（即代理），大多……後來談起來，經過一番研究後，遂成立這種用「簽名」代替付賬的……注意，從各地社員人數的增加，證明他們對這種用簽字代替付賬，既省時又免去因攜帶……

下必有甚焉！如果政府不提倡，市民更無能為力了。

……後的數週……東亞一仗較為吃力，但此一難關，亦非輕易所能闖過。但其餘的……

……現。」勵指南興陣營，不過此事似難實。（黃小仙）

……集訓取消舉行。作爲序幕戰。機會：在週二的分……

工商晚報　馬經

週年大賽總評

場地爽快競爭激烈佳作特別多
六三年新馬初登場即大露鋒芒

賽後總評

週年大賽馬已今日完成，第一天馬會公佈跑道情形第一天係硬地，第二天係好地，第三天頭三場掛牌為好地，以後八場掛牌為快地，但競賽結果，第一天造爆冷門，有兩場派彩一場為二百六十餘元，一場為四百九十餘元，其餘一場亦有一百四十八元，如此連場爆冷係每年週年大賽的特有現象，在第二三天熱門馬稍為抬頭，即使最高派彩之馬亦不過卅餘元，第三天最高派彩者，亦祇係四十餘元，三天之內，有熱有冷，無論孤冷門或捧熱門，如果選擇得恰當，亦有贏錢機會。

新馬三天之內賽九場，並無大冷門爆出，派彩最高的一匹係鬥牛勇士，此場因為大熱門貴妃跑至最後十碼，意外倒斃，然後爆出半冷門，其餘八場大致以熱門馬佔優勢，其中有一兩場係半冷門勝出，尚合理想，新馬一般表現，以賽一哩各場較佳，最快的大玩意，贏馬時間竟做出一分四十二秒一，已係超過第二班的水準，其餘明駒的一場，快至一分四十三秒，亦超出第三班水準，珍寶的一場，一分四十五秒一，雖然祇有第四五班水準，但贏得輕易，未經力鬥，故實際上亦會係第三班馬。至短途賽各場，除龍星一匹比較突出以外，其餘各場未見超卓，去年新馬稍偏於短途，故短途賽各駒，皆有好表現，今年新馬卻以長途好手較多，每一組勝出之馬，潛力超碼會在第三班以上，今年新馬平均質素比較最近兩三年來每一季高出多少，看各場一哩賽出，可見一斑。

兩天賽果，騎師成績以衛林士為最佳，三天勝六場頭馬，贏得兩項錦標。其次為郭子猷，三天之內勝出四場頭馬，兩奪錦標。梅道登亦勝出四場頭馬，一次錦標，林國樑與洪變康三天之內各勝三場，亦各奪得錦標一次，從來未曾贏過馬之紅牌騎師斯勿斯，今次大出風頭，第一天乘得勝師否，勝頭馬一場，第二天再出紅牌獎又勝出，三天之內贏兩場，奪得一項錦標，成績為紅牌生之冠。此外羅倫及鄭棣池各贏兩場，柯富達，何偉抗，岑徵當，蔡克文及林國強各贏一場。稍有不如意者係第一天梅道登騎家輝，在轉第一個彎時，家輝外跳，被摔下馬，畧受輕傷，故第一天後頭的幾場未有再騎。又在第三天郭子猷騎新馬貴妃，在到終點前十碼，亦被摔下而受輕傷，以後各場亦未有再騎。倚幸吉人天相，梅道登已於第三天繼續上陣，而郭子猷傷勢亦甚微，早已復元，下次賽馬將恢復上陣，不至受影響。

馬房方面，成績最佳者為羅通尼，三天之內勝六場，其次為貝爾波夫贏五場，方綸夫贏四場。贏三場者有張學文，李殿林及托麥考夫之馬房，贏兩場者係朱寶明，贏一場者有吳子猷，皮羅科夫，林震堯，愛夫諾脫及米曲凡里。

賽後班次調整者計有驊騮及旺財由第二班升上第一班，士王子由第三班升上第二班，得勝將軍由第四班跳升第二班，火花由第七班跳升三級至第四班，好滿意由第五班升第四班，牙檣由第七班跳升第五班，幸福由第六班升第五班，飛鳳由第七班升第六班，強光及再來一次由第九班升上第七班，翩翩由第八班升上第七班。

降班者有好趣及威靈登由第二班降入第三班，地上飛，鐵寶郎由第三班降第四班，金榜由第二班降入第四班，加利，迪金寶，雙喜，捷兒及星冠由第四班降入第五班，衛星由第二班降入第六班，東岸，匯邦，挪威王，安定及萬事勝意由第六班降入第七班，勝強及騷解由第七班降第八班，好彩由第八班降第九班。

茲將三天賽經過，逐班檢討如次。

第一班：

此班今次路程為一里一七一碼，由多趣勝出，好地時間一分五十二秒四。因為在好地時間並無標準，不過多趣的後半里是五十一秒三，末段是廿五秒二，仍顯得超卓。此駒以往勝出，多數係留力後上，今次一反作風，在半里開已經領出，下山則迅速放脫群駒，如此跑法，似乎更有把握，因為牠末段有廿五秒二，中途既能放鬆群駒，試問同場馬，又有那一匹跑長途，末段能跑出廿五秒二呢。此駒實力現時在第一班，等於三年前的喜力賓，每爭贏兩場，待時然後動，牠的長途實力，比之現時同班馬稍為超出。

總職上次跑得好，今次負頂磅，便無法有反先之力，不過此場馬第一二三之距離，各為大半馬位，可見現時第一班馬，實力甚為接近，且看誰的路程最適宜，誰的狀態最佳而已。

關心在賽前搞得十分好，狀態正在頂峯，但上陣竟然無表現，遠一匹大熱門馬，與人失望，我以為此駒在第一班長途實力，已經算係較次的一環，而以出中距離較宜，因為中短距離此班好手絕少，故能勝。

第二班：

此班長途賽一里一七一碼，爭奪皮士杯，旺財自編入第二班以後，本季狀態長期低落，至最近的兩三個星期內，初次見轉好，即便勝出，而且贏得容易，顯然實力超出第二班。

飛輪在新馬未編班以前，出一里敗於迎爽，編入第二班後，長期未有動作，今次突如其來，可惜碰到超班的對手旺財，否則已經贏出了，牠的潛力，據此賽演出估計，應該值第二班，但現時狀態未算十分好，如果磨得到一點，同場碰不到超班的對手，便有機會贏。

莎樂美本季出賽名之馬，但始終未能贏馬，無論長短途，牠本來是第二班餘之馬，但因年歲漸老，實力已大減退，缺乏了突然衝刺力，便難贏馬，在第二班始終是位置材，如果加速降班，便有機會可勝。

此場之昭景、龍潭、老鼠、飛后及天空海潤等駒，表現俱欠佳，昭景出到閘，亦僅係中途有一段好看而已，天空海潤及龍潭老鼠，程無威脅力，飛后更在前半哩路實力用盡。

短途賽兩組，第一組，安全第一勝幸運號碼，此兩駒上季在第一班碰頭，出短途，結果亦係如此，安全第一究竟年輕，而且身材長大，故稍佔先，幸運號碼今次表現甚好，可惜前路太慢，結果後上不及而已，既有轉機，將來在第二班仍有希望勝。

此賽之天才、儲君寶及星羅三駒，表現未如理想，尤其是天才，僅在第二段能與安全第一對抗，末段竟毫無威脅力，遠一匹次馬，一經洩氣，便完全定棟，星羅未成熟，經過上次拼搏失敗以後，暫時難復興奕。

第二組，驊騮以無敵姿態輕易勝出，此駒有前有後，造出時速比之同日同班賽同程的另一組安全第一，雖祇快一線，但贏得輕鬆情形，遠勝安全第一，這是現時第一匹快馬，升上第一班以後，適逢第一班無短途好手，相信立即可以贏。

賽輪表現甚佳，可惜同場除驊騮一匹以外，并無好手，故得一個第二，並不足以說明牠在第二班可以勝短途的，女人世界負頂磅吃虧，且速度亦有問題，此駒在第二班勝六化郎四十碼時，造出時間并不快，以後在第二班要勝短途，恐怕要在慢時間之下，或對手稍弱，始能勝，如果負頂磅，我看不宜捧場。

第三班：

此班長途賽一哩一七一碼，爭奪鐵行盃，由此賽出看，有三點應注意：第一是黑旋風尚未成熟進步到第三班可勝水準，第二新駕已經轉好了，在第三班足夠贏馬，第三、士王子在第三班，始終是超級，牠在第三班負頂磅贏過兩場，不升班又怎說得過去。

黑旋風是一匹黑馬，牠的身材長大，有平均速度，但現時進步到可以搏門，在較低班次時，能由頭放到尾，但上到第三班，碰到同場馬速度差不多，便大受威脅，而表現不如理想，牠的速度本來夠第三班可勝有餘，但現時成熟程度，仍未到勝氣純良，驅策任人意的一個階段，故仍未能勝。

新駕自從第一季初出有好表現以後，編班已經一年餘，從來未有過好狀態，今次第一次轉好了，且看牠全程能跟能放，末段亦有反搏之力，造出時間超班水準，在第三班，應該夠贏馬有餘，今次偶然失手，不足介意，下次應可再贏了。

士王子在第三班實力超卓，屢次負頂磅而勝，不升班已說不過去，其餘同場之表現者，以人造衛星及喜鵲批為較佳，此兩駒雖然祇僅第三四名，但表現算好，賽前操練得好，而上陣沿途包尾者，有忠誠一匹，此駒以路程隱長態佳，下次出一哩三化郎六十五碼，將與喜鵲批絕對了。

第三班短途賽，半哩一七〇碼兩組，第一組，金銀島臨時由郭子猷上陣，起步即放脫群駒，以壓倒無敵手姿態而勝，造出時間，比之牠在全盛時期挫敗於福將一場時更佳，可見牠并未老退，既然前段能驕得出牠的速度，在第三班應該能獨霸短途。

來人證券及明輝，表現未算好，來人證券敗於負磅太重，且速度有限，明輝在第三班出五化郎，亦祇有場地較軟時有機會，場地乾快，恐不夠快了。恆榮表現最差，連場表現好，今次未免使人失望。

第三班短途賽第二組，大膽出閘放出，末段雖曾被新駕越過，但再加催策仍有力反先。可見牠的短途實力，在第三班實際上稍為超卓，祇要起步能爭先，末段經過有機會。新駕前路本來夠快，今次排第一欄，出閘竟落後，否則應有機會，倘能放頭，由大膽沿起，大膽未必能越過。可見短途賽幸運成份佔重要的因素，誰搶到內欄放先，誰的機會便較高。

第四班：

此班長途賽一哩一七一碼，爭奪西洋會盃，得勝將軍負一五二磅，仍贏得輕鬆，可見實力究竟超出第四班，牠在本季內，爭初連次拼搏，皆祇得位置，何以最近兩次，却能以無敵姿態連續獲勝呢，以賽前操練而論，準備工夫並無二致，問題祇在場地而已，後兩場的場地俱係乾硬，而從前拼搏僅得位置時，每一次都是場地軟慢，而以爭美國會所盃時，更為嚴重，故予連位置亦失去，可見此駒以乾硬場地為佳，遇場地軟慢，以避免下注為宜，跳升第二班以後，班次亦頂騰了，本季已經兩贏三位，相信應該稍事休息，至下季降第三班後，始開始注意可也。

萬年香復甦，今次出頭放到尾，至最後三十碼，始被得勝將軍越過，仍保第二，本身造出時間，已足夠第四班可以贏馬水準，這一匹久頹之馬，今次真正復甦了，以此水準，在第四班依然有機會贏馬的。

反變起步落後，前半哩距離放頭馬太遠，後半哩逐步推進，但進勢尚不勁，可見賽前準備尚未算好，此駒降入第四班，已足夠有餘，祇要賽前有真正好的準備，狀態磨得稍為利一點，在第四班出長途，已隨時有勝利還沿。

第四班，短途賽六化郎四十碼，第一組由紅牌生出賽，邏輯用新人斯勿斯上陣，一機有好表現，可見此駒在第四班實力，始終超卓，而且容易騎，故適合紅牌生上陣，佳利前頭不夠快，出短途究竟吃虧，降至入第四班，班次仍未見有利，桃紅綴與特美驪爭第三位置，桃紅綴勝在能放，但在第四班連次拼搏，僅得位置，負輕磅，而表現僅如此，以降班較易有機會，特美驪自勝入第四班後，出五化郎及一哩各一大路程，更適合，但竟連位置亦失去，出乎意料之外，此駒前速不夠快，爭短途究竟吃虧，仍以出一哩較易有機會可勝，此場之混世魔王，臨時成為次熱門，但表現欠佳，祇有中途放出的一段比較好看，落大石欄以後，竟無奇之力，能力太脆弱之馬，在第四班，是否夠班，仍有問題，經過此賽以後，不宜看得太高了。

第二組，奇能爆大冷門，此駒在季初出程，贏倒邏輯而勝，邏輯在第四班的短途實力，已經號稱超級，則奇能在此班勝短途，又何足異，今次之所以成為大冷門的理由，完全因為郭子猷不騎，便少人注意，論實力，牠是應該可勝有餘。

嘉相逢，僅以短馬頭敗於奇能，牠的短途實力，在第四班，已經稍超級，今次前半哩，因為被一定能佔住內欄，牠跑出外圍，走位吃虧，末段亦無甚特殊的衝刺力，最後被奇能越上，雖然勉強抵抗，但最後難免被壓倒。

一定能有前速，在第四班，班次足夠，此場之首次熱門，馬雷達及所羅門王，表現俱欠佳，此兩駒以賽一哩路程較宜。

第五班：

此班長途賽一哩一七一碼，爭奪五陵會盃，好滿意與理想力鬥到底，好滿意以短馬頭之先壓倒理想，造出時速為一分五十二秒四，故與同日第二班馬旺財賽同程贏馬時間，僅慢一錢，而好滿意負磅較重，如果單論時間，此駒實力大為超級，好滿意上季自編入第五班後，因為健康情形欠佳，故無甚表現，本季已經好了，觀勝半哩一七〇碼一次，係力鬥盛倒隨我來，以後即改報名爭長途，第一次出賽，碰到超班的黑旋風，暫無表現，第二次出一哩二五，又因為場地軟慢，碰到了負輕磅沿途快放的好得力追不及，今次係機會了，雖然碰到了當超之銳的理想，一樣敢去拼搏，可見實力高強，雖然力鬥僅勝，但實際上的實力，已經超出此班甚遠。

理想今次沿途跑得好，最後一步僅敗，非戰之罪，牠在第五班，如果不升班，始終易有機會贏馬。

馬孚今次由鄭棣池上陣，起步即猛放，領先至返入直路，最後即洩氣，僅保第三位置，此駒有平均速度，而有耐力，本來以長途較宜，可惜健康情形欠佳，狀態始終難上到十足，故始終未能勝，跑第四的紳寶，起步落後，最後追回第四，沿途既無甚可觀，末段的勁力，亦已消失，往日之雄風，已經老退，在第五班，快要站不住了。

第五班，短途賽六化郎四十碼，第一組由紅牌生上陣，連次在短途賽有好表現的神館，今次出閘落後，沿途并無威脅力，最後竟連位置亦失去，可見此駒紅牌生不易駕馭，反之同馬房的甘露，却表現好，可惜起步落後，否則已經贏出了，本來是一匹長途馬，但因每逢拼搏，元氣故長途賽已難勝，今次降至第五班，初次拼短途，因為前速不夠快，吃虧，但有此表現，已應注意。

十足收成在第五班，出長短途一樣……今次碰到對手各有缺點，便又輕易勝出。

第二組，隨我來起步搶到頭，一放到底，全程未受威脅，牠自降入第五班後，出短途始終有威力，由上季起，贏短途已經三次了，可見牠的短途實力，在第五班最超卓，祇要環境有利，隨時可勝。

紕菜登，今次出閘包尾，能追回第二，者交代，必達前頭出得好，但沿途速度，見出色，前頭一快，末段無甚精彩，駒爭短途，以沿途跟隨，末段衝刺，作爭勝之本領，則會有較佳表現。

此場之熱門馬幼寶，夏文娛及惠安，程未有好表現，在馬多混亂場合，而且均勝者，則熱門馬未必可靠。

第六班：

此班長途賽一哩二五一場，由羅勝出，此駒在前一季內，仍在第四班，兩年來，因為狀態低落，一直沉下去，至入本季稍有起色，在第五班出一哩二五一次，因為場地軟慢，僅得第三，覺得降班之利，佔了便宜，今次出最佳路程，故輕易取勝。

翠谷上季勝此程，現時狀態與當時比較，恐畧有差別，故能爭回第二，已盡所長。

挪威王究竟是正宗長途馬，在同場馬宜此程者不多之下，依然能入位置，以後如果第七班有一哩二五以上路程，挪威王便有資格贏。

此場之熱門威風及小東西，俱係正一哩二五馬，但竟落得無表現，小東西負磅吃虧，威風本季狀態已不能維持上水準，以後要捧場，非特別小心看牠的狀態演變。

第六班短途賽半哩一七〇碼，第一組由紅牌生出賽，……一匹正宗五化郎馬，雖然馬老，出此程仍有相當速度，在同場對手不濟之下，便可以乘時勝出，夜遊神因負頂磅吃力，僅追回第二，好快非最短途材，現時狀態已翻甦，下次出六化郎四十碼，特別注意可也。

第二組，賽前宣傳可勝之益友及雪蹄選，分成第一二熱門，結果兩駒皆不入圍，頗出意外，益友是正宗五化郎馬，今次頭段放不過驪騮，實力已經老退了，末段速度不保，出最佳路程，尚且如此，是途快，一經洩氣，便不可收拾。

雪蹄選在第七班出此程，表現甚佳，跑第二升班，究竟吃虧，應提防嫌升班太速，今次全程未有表現，恐怕要等待降班始有機會了。

驪騮表現最佳，起步即放先，前頭能力抗益友，保持領導地位，最後一步雖然僅敗於靚女，但有此表現，亦足證在第六班有實力，此駒本季長期有勇態，但未曾贏過馬，今後在一哩以內路程，特別注意，始終會有一次贏出呢。

靚女本季狀態經常保持，出賽幾次，除長途賽不上名以外，短途賽皆上名，但在六化郎四十碼，第一次拼搏，敗於超霸，第二次出場，在並無突出表現之下，僅得回一個第三，但出半哩一七〇碼，卻兩次俱有好表現，第一次由紅牌生出賽，誤倒益友及驪騮而勝，今次再出半哩一七〇碼，再度壓倒驪騮及益友，可見牠的五化郎實力在第六班，保屬於最強的一環，兩勝未升，今後在第六班繼續出此程，要優先考慮。

第七班：

此班路程祇有一哩一項，分兩組舉行，第一組定為驕女錦標賽，由牙檣勝出，造出時間，似乎吃虧，但勝後跳升兩班，造出時間，僅係一分四十七秒，但此駒身材長大，牠在季初勝程，造出時間已係一分四十五秒一，全程無受任何一匹馬威脅，今次負重磅再出一哩，因為前頭有博愛放先，牠在前半哩與博愛鬥放，無法搶到頭，故在落大石鼓即留力，不與競爭，至返過一哩開，然後衝上，出輕易以五馬位之先壓倒同場馬而勝，究竟實力超過第七班馬甚遠。

跑第二三名的美琪公主及馬來之寶，實力不相伯仲，美琪公主出一哩路程比之馬來之寶較為適宜，但此駒能力不外如是，故威拼未勝，馬來之寶一哩路程，似乎稍欠佳，但長途實力仍超此班，以後過有九化郎以上路程，仍應特別注意。

第二組，火花由頭放到尾而勝，造出時間一分四十五秒一，好地造出如此時速，跳升三班，並不過了，此駒身材長大，速度超第七班水準，上次爆出大冷門，今次仍少人捧場，故勝出亦有三十餘元之分頭，可見異數，此駒實為是長短皆宜之馬，本身實力，足夠第四班有餘，故升班之後，仍應注意。

跑第二的飛鳳，兩次負頂磅皆敗於火花，本身實力，實際上亦比之第七班馬稍為超出，故勝後升上第六班，此駒身材較為單薄，仍以負輕磅較宜，雖然升班，遇負磅較輕，反為有利，在第六班，是會有機會贏的。

第八班：

此班今次路程亦為一哩，分兩組，此場之天熱門雅觀，表現劣極，此駒上次在此班能贏，再出即完全走樣，可見實力不外如是，切勿視為超級。

第一組，翩翩力鬥金捷時而勝，翩翩有長力，有彈性，能後上爭勝，在第八班有此種實力之馬，已經不多了，故能一再取勝。

金捷時狀態復甦，起步放先，由頭帶到尾，雖然最後一步，敗於翩翩，表現已不俗，此駒表現有準，在第八班再出長途，應特別注意。

早來出長途已不夠勁，出短途又不夠快，在第八班祇係位置馬。

第二組，捷涵輕勝力度高，捷至一駒在上季裡，在第八班有好表現，但升至第七班後，便難勝，究竟是第八班馬，升班後，班次嫌高，今同降第八班，即有好演出。

力度高本來降至第八班，班次已佔便宜，但因在季初因為配搭不合拍問題，始終未有表現，今次第一回由衛林士上陣，全程跑得好，雖然最後被捷至擊敗，但表現已經上好，牠在第八班，始終保要贏馬的，今後特別注意可也。

沙漠英雄改出長途，表現畧好，第八班長途好手零落，短途馬如果有好操練好準備，而出長途，亦應注意。

第九班：

此班路程分兩項，第一項六化郎四十碼，由再來一次勝出，此駒上次贏半哩一七〇碼，逃後上取勝，後勁凌厲之至，今次再出六化郎四十碼，路程更宜，而同場對手並無一匹好，故贏得更容易。

同場之易力及抗飛沙，都是頗有希望升班之馬，但表現如此，已盡全力，號箭起步落後，表現欠佳。

長途賽一哩一七一碼，強光爆大冷門，此駒自編班以後，毫無振作，連位置亦未得過一個，而且每次跑皆遠離水準，故今次雖然轉好，亦少人信任，結果爆出大冷門。

大熱門之亞巴治，全程表現欠佳，最後雖追回第五，但與人印象太劣了，此駒在第八班連次出長途皆能上名，降第九班後，兩次成大熱門俱慘敗，第九班馬，最忌是好縐劣，恐怕難以救回了。

賭哦及嫣娺表現尚好，雅徽由梅道登騎，頗為出色，如果狀態能保持，下次出一哩，應該有機會，嫣娺留前門後，表現甚佳，可惜太老了，不易逃出生天。

新馬：

週年大賽六三年新馬第一次上陣，出賽一哩者有四場

一哩四組

頭兩場係第一天舉行，其餘兩場是第三天舉行之新馬盡材賽，限由第一二天未曾上名者參加；另一場為主席杯賽，參加者皆係第一二天上名者，表現得好者。

就三天新馬演出而言，表現最好的是大玩意，他在第一天出一哩，跑出時間已做出一分四十二秒二，在前六化郎跟住士露威猛放，末段能力抗感恩日之衝刺，始終以門短馬頭壓倒感恩日，但力而能勝，顯然實高一皮，第三天再碰頭，大玩意在前半哩跟得輕鬆，至第三段上大石鼓以前，曾留慢而未有跟住放監馬鬥放，入直路後發力衝刺，更無敵手，由此兩場演出，大玩意是前速能跟，末段能鬥而且後勁特強者，速度既高，已做出超過第二班水準，將來是第一流佳駒已無問題。

另一匹表現好的應該是感恩日，如果牠在這兩天內沒有碰到大玩意，我相信牠任何一組都已經勝出了，牠的速度第一天是四十二秒四，僅負短頭馬；第二天一分四十二秒一，負兩馬位，本身亦有水準，無論如何已做出一分四十三秒以內時間，現時水準已經超過第三班，故係夠第二班水準，看牠在這兩天內演出，起碼是第二班可贏之馬而有希望可以進至第一班者。

明駒一匹最值得驚奇，此駒在賽前操練未算好，而且絕少跳快工夫，上陣突然拼搏，竟能做出一哩一分四十三秒二時間，這是第三班贏馬水準，在新馬第一次出賽能做出第三班可勝水準，實力超碼值第二班有餘。

珍寶意難得輕鬆，但做出時間僅係一分四十五秒一，是第四五班水準，此駒潛質當值第三班以下，但因早熟，故早期的今次表現好。

其餘獲得位置各駒，一品夫人及波斯玫瑰兩駒表現俱好。一品夫人本來已經操得足，但因近期狀態不甚銳利，且同場對手太強，以馬位敗於明駒，時速亦在一分四十四秒以內，即屬馬第四班水準，將來進步多，恐怕是超出第三班之馬。波斯玫現以一馬頭落敗於一品夫人，做出時間亦在一分四十四秒以內，此駒身軀過大，現時狀態未算滿意，如此身載之馬，將會越操越好。

鸚鵡天演出頗為驚人，牠在賽前完全未有操好，上陣突有如此演出，實力使人驚異。國寶本來就未操好，且潛質亦祇係第三四班之馬，士露滅有平均速度，但書質僅屬中班，因早熟故有此表現。

六化郎三組

短途賽六化郎四十碼的三組，以龍星表現最佳，牠在第二天贏此程，毫無敵手，一路放至返入直路，然後被喠開頭出，第三天再出一哩，由牛大玩意越過，本身造出一哩速度，亦在一分四十二、三秒之間，這是第二班水準，此駒在第二班出一哩以內路程，有機會可以贏，甚至是可以升上第一班之馬。

另兩組六化郎四十碼之爭勝者，係麒麟及瑞聯，但出自紐西蘭之駒房，麒麟新馬比較接近，揭練未算好，時速亦不特殊，但能勝出已不會是弱者，尤其是瑞聯一匹，還倒有高班馬潛力之快活人，更不可輕視。

得六化郎四十碼位置各駒，不了情最值得注意，牠在賽前並未有過快工夫，揭練亦祇慢跑，但上陣卻能易跟上一個第二，……

好，第一組火箭以中班馬潛力，因為操得好，成熟足夠，狀態大勇，而同場竟無一匹成得好，故牠能輕易取勝。思超有潛質，但未操好，賽前根本沒有……但以潛質優先，往往足力舐法支持，故能得一位置已屬僥倖。美人兒賽前有過快工夫，但未算操得好，上陣究然其來，表現不錯，此駒潛力當非弱者，以後如見操好，應特別注意。

新馬賽半哩一七〇碼第二組，大熱門之貴妃沿途放頭，本可穩勝，但不料在最後十碼有了意外，馬斃人傷，新馬初出有意外者，以往尚有發現，故投注新馬雖然明知是穩勝，投注亦應謹慎態度，還是一個教訓。

鬥牛勇士已摸得好，亦係正宗五化郎馬，貴妃既已倒下，牠便可輕易勝出，實力頗佳中班，但在驅策出有花，且甚規矩，不失為可造之材。

得位置的安心及影城，安心半已有操好功的，因為貴妃倒下來，故順利得入位置而已，此駒潛質不俗，一見應利當即可勝。影城賽前亦未有盛練工夫，但狀態已經成熟，這一匹是早熟而輕巧之馬，潛質下……

總觀三天之內新馬演出，以一里賽各場表現較佳，六化郎四十碼亦祇有龍星與麒麟……大致比之六二年新馬較佳，而且值第一二班之馬，不少上名一里賽馬，其中會有四五匹值第二班或第二班以上，將來成就會比之六二年馬較高，而且演出比之六二年馬較大有前途，且靜目觀之。

黃大仙

文王論馬

週年大賽後升降班觀感

（文王）

經週年大賽三天戰果，班次間的調整數量相當大，一共有卅三匹，從第一班至第九班，均有調動。每年度的第二次大調整，經此次後，要到歐將時才再有大量的升降了，茲逐班評述如次：

△升入第一班者有驊騮及旺財兩匹，驊騮在上次勝五化郎，已表現出超然的短途速度，上次不升，不過因負磅較輕耳，在目前第一班的短途好手貧弱之秋，它升上後立時起大作用，已不容或變了。旺財在本季從未在第二班上名，今次一勝即被提升至第一班，似乎稍苛，但想深一層，如果將旺財留在第二班，試問目前的第二班馬，有那匹能與它一較短長呢？老實說：目前的旺財，仍畧嫌消瘦多少，換句話說：未到最佳時期，但八成馬已頭第二班的長途好手如無物；今後健康上若無逆轉，可期有再進步之一日，那時再稱雄于第一班，幾可預見了，此兩駒升入第一班後，立時已起作用，特別留意。

△升入第二班者有士王子及得勝將軍兩匹，士王子本季內三捷，始回升入第二次，真是萬二分便宜，此駒根本未退化，上季勝後反降班，本季三勝始回升，當事者有過份放縱之嫌，此駒演出準，回升後仍具相當威力。得勝將軍跳升入此班，表面上似仍有可為之處，但我對它暫不表樂觀，它與士王子比較，我以為士王子比它更硬朗一籌。

△第三班並無升班馬，祇有好趣與威靈登兩匹，從第二班降入，好趣底質，早已不值第二班，遲到今時今日始降入，已嫌過遲了，在第三班雖已恰可，但其體質素弱，勇態不易維持得長久，要臘準有十足勇態時，偶一可勝耳。威靈登的短跑本錢頗充實，降此班後，我以為它的機會，比好趣遂勝一籌。

△升入第四班者有火花及好滿意兩匹，火花初勝不升，再勝即升三級，似乎過嚴不及，但此駒質太新，尤其進度驚人，以今次勝一里之演出評價，已有脫胎換骨之感，但于胡底，目前不敢作武斷性的評斷，不過，升得太速，起碼要看過三兩場在第四班的表現後，才敢斷言。好滿意的底質，在今次已表現無遺了，升入第四班，不祇不過份，我以為仍甚便宜，再升一級，才是它的理想歸宿。

降班馬有地上飛、鐵寶郎及金榜三匹，地上飛在本季狀態低沉，故無表現，一經回勇，在第四班隨時起作用。鐵寶郎回降第四班，合理之極，老實說：它在第四班仍未能隨時有威脅性，且前的狀態，如果在今後不能有改進的話，前途亦不表樂觀。金榜從新馬至今都未有絲毫的表現，僅降入第四班，當事者謝已對其注意了，老實說：它的底質我絕不敢有絲毫的存心，回降後它的動態，我已密切注意了。

△升入第五班者有牙檣及幸福兩匹，牙檣躍升此班，我敢說它嫌高，幸福雖已有多少退化之嫌，但因底質厚，回到第五班，仍具相當份量。降入此班者有加利、迪金寶、雙喜、捷兒及皇冠等駒，加利不值得重視，狀態回勇時偶可一還，但前途已向下坡走。迪金寶初編第四班，細嫌過高，回降後亦不易立足作用。雙喜、捷兒的狀態，此兩駒的前途，非要大力的改進，仍不易立足。皇冠質新，回降後更佔便宜，但它本季形神俱露，要經相當時間，始易……

△升入第六班者有飛鳳一匹，飛鳳升回第六班負輕磅，尤勝于在第七班負重磅，不過，體質弱的馬，狀態不易搗起得十足，回升後的第六班，亦必十分吃力。降入此班者有衛星、東岸、匯邦、銀河及驟哥女等駒，衛星的潛質極厚，但腳部有多少問題，可能對其成就上打折扣，一經回勇，……東岸及匯邦是標準的第六班馬，有時回提，均可起相當作用，但非僅時可捉之馬，不可隨便濫好。銀河狀態是老退，前途黯淡。驟哥女論班次相當有利，但健康不甚正常，要見有正當的操練時，始可動腦筋。

△升第七班者有強光與再來一次及翩翩三匹，強光演出確有獨到之處，跳班升後仍值得重視。……降入此班者有挪威王、安定及萬事勝意，……該有可為之處。安定……降第七班，已算合適，可以開始注意。萬事勝意日走下坡，明之老退了。

△第八班並無升班者，降入此班者有……解入，這兩匹西六二年馬，外表似非常……下無用者，降此班後，隨時注意。

△降第九班者僅一匹好彩，它本季曾一勝，但不能維持得住，一經降班，前途黯淡了。

六三年新馬印象記

老馬迷

門外談馬

週年大賽三天過去，筆者以普通馬迷的身份，談談個人對六三年新馬的所得印象。

第一要談的是主席杯之戰，這次排名的次序是大玩意、龍星、感恩日。大玩意在第三天六化郎四十碼勝出，三駒名次是絕對合理的戰果。照我個人看，大玩意是無疑問是第一班馬，龍星是「坐二望一」之馬，感恩日是二班尾三班頭之馬。但感恩日自第一天跟給大玩意，足一條直路才以短馬頭見負之後，很多捧場馬迷不服氣，因此到了主席杯時，居然流行着一種風說，說「感恩日可勝」，要不是郭子猷因貴妃跑，臨時換上梅道登，感恩日的負贏可能要比大玩意為熱，但我想奉勸馬迷們對感恩日不要看得太高，因為經此兩番拼搏之後，牠的實力已見了八九，如果牠即使將來的對手仍是大玩意、龍星之流的，也必一樣照樣的敗北，決無「倖勝」之理。這是質素問題，不是「名氣」大的就會有奇跡出現。照我目前估計，感恩日將來編班之後，其六化郎時速約為一分十七秒，一哩時速則不容易打破一分四十三秒（比第一天輸給大玩意還慢一兩秒），故其勝出條件亦要看編班高下（第二或第三）以為斷，目前不易預言其機會。

我所以有此說法，是基於對新馬時速所得的經驗，譬如一匹第二班馬，牠的最初對手是四五班馬，那麼，牠的時速便會特別好，使同場各駒「追都有得追」，但如一旦碰上同級對手，牠的時速便會自然減退，無法維持當初的水準，……只「門」的水準一段或兩段，馬兒過程中，如馬兒本身有一種自然感覺，如果自知無力擊敗對方，它便提不起門志，時速也就跟着慢下來。許多馬迷不肯研究馬匹性格，祇知迷信時速，往往輸得莫名其妙，實在可惜。感恩日因太多名氣大，故我希望這點經驗能有助於馬迷的參考。

第二要談的是本月廿三日再度會師的三組未上名新馬的印象。根據報名表所列，此次新馬分別排在第三、第五、第七這三場舉行，就各場馬匹的成熟、質素等估計，其中實力最強的是三、七兩組，而第三組則頗有爆冷的可能。照事前推測，好漢、北地皇胄、名氣，都是佳馬已兩次跑陣，……

第十次賽馬首天延遲半小時開賽

什錦盤

第十次賽馬兩天，定於本月廿二日（星期六）及本月卅日（星期六）分兩個週末舉行。馬會已於週三日午截止馬匹報名，今午後，馬會公佈兩天各場配磅，今午即公佈分場表，今午各報已詳前報。查此次有幾點特殊者：㊀本場賽馬第一天，賽馬八場，第二天，賽馬九場。㊁第一天，下午二時正首次鳴鐘，下午二時半開賽第一場。㊂第二天，下午一時三十分首次鳴鐘，下午二時開賽第一場。㊃原訂第八班第二次賽程——一哩一七一碼一項已經取消，所有報名者，轉編入第一項賽程——六化郎四十碼，分兩組舉行，第一組，排在第一天第二場，第二組排在第二天第一場。

紅牌生賽：此次賽馬原訂定場數，係首天賽九場，但因今次天賽十場，……首天延遲半小時開場，使寫字樓工作人員得以從容赴會，亦不少馬迷稱便。

……第三、四班報名長途者，僅得九匹……第四班報名短途者廿二匹……合共廿一匹，現時第二班馬有卅六匹，實際上有百分之四十二無報名。……份之廿二無報名，故合共卅二匹，亦有百分之卅八報名……影響不大。

第一班今次路程為一哩一七〇碼，報名者祇七匹，所有紙宜放棄者。

名苑精品　七彩圖片

名苑賽馬圖片，發行最久，無論各段情形，及拉馬頭照片，俱備，其中尤以七彩拉馬頭相片，製作更見精美，無論零售及訂購，均表歡迎。

馬林．

尚有馬經刊第六頁

週年賽壓軸戲投注 紅牌秩序刷新紀錄
賽事已近尾聲競爭日趨激烈 今後下注情形勢必與日俱增

欄邊客

週年大賽馬秩序三天，已於上週六完成，此次賽馬，因偏有三天賽期關係，而其中有一天又非公衆假期，故第一天及第二天下注情形，并不熱鬧，但第三天之壓軸戲下注情形，則十分熱鬧，末場總票已達二十五萬九千九百九十九張，而第八場之五陵會杯第五班馬賽，亦達二十二萬餘張。金紅牌生賽紀錄，實打破過去紅牌生賽紀錄，此次紅牌生賽能有如此熱鬧場面，一方面係由於紅牌生賽週來多利熱門，同時今回又排在第四場舉行所致。賽事已近尾聲，圈內人都把握時機去爭取勝利，今後下注情形，勢必與日俱增。

圈中動態

下注情形

茲將各場負票情形，分述如下：（按：括弧內數目字係位置，圓圈內數字係排位。）

第一場：愛寧海（三），一四七，邱達輝⑨（二三六），一四七，洪變（一），二七九，一四……（以下各場負票數字細密，多不能辨認）

紅牌生賽首熱得勢

第四場：紳寶……

幼童最熱位置不保

第七場：炮仗……

驊騮一面倒負票逾十萬

第十一場：好天使……

週年賽後馬房動態

△最近馬房都有變化，茲誌錄如下：……

強光爆冷躍昇兩級

火花連勝跳昇二級

蘇猷馬匹昇降甚多

娛樂世界

喜劇演員悲劇人生

彼得西拉斯的苦樂

東尼

最近由倫敦傳來的消息，彼得西拉斯，由於他的妻子與人通姦，他們兩人宣佈離婚了。這位最近紅得發紫的諧星，而有如此的遭遇，這實在是一件人們所不曾預料到的事情。

這裡的一篇文章，是美國什誌的女記者，利用午餐的方式，而對他所做的一篇訪問，因此，對他所指述的一切，自然是特別親切，在這篇文章中，她一開頭寫道：

當彼得西拉斯的影片，第一次運到美國去放映時，對於他沒有一個不感到陌生的，所有美國的觀衆，不知道，他到底是一個怎樣的人物，有的人走去問好萊塢有名的導演，他聽了也是不斷的搖頭，他說：「我不知道這個人。」

事實上，他祇是在美國陌生而已，如果以英國來說，他卻早已是一個了不起的明星了，尤其是正式拍片之前，在英國的電視上，他實在是一個了不起的紅人。

後來，彼得西拉斯到美國去，我便利用這個機會，與他進行了一次午餐式的訪問，地點是在中央公園的附近一間俱樂部中，他們的選擇這個地方，那是因爲這裡是可以看到中央公園的景色。

他是一個非常怕羞的人，所以在開始的時候，他簡直是不知道應該怎樣說話好，可是，在不久之後，他的拘束的情形消失了，於是，他的話匣子也便打了開來，他說：「我常常對於過去自己所做的事情，多數是並不怎樣滿意，尤其是叫我演『一簑荷梨花』那樣的影片，我更加感到不合我的戲路，不過導演叫我這做，我又有什麼辦法，在那部片子中，我更要特別學美國人的發音，當時我學這一點，是從美國的遊客方面學來的，你可知道美國的遊客，可分多少類嗎？」他說：「第一些是祇是眉飛色舞，一些是坐飛機到英國去觀光的人，嚇！他們祇有兩天，可是，他們又要看遍了倫敦的景色，於是，在兩天之中，他們永遠是坐在汽車裡面。

「第二種則是對一切充滿了好奇心，他們到了那裡，便不斷的詢問有關這個地方的一切，而且更要拍上幾十張照片，甚至於在公園中看到一個人，他們也會走過去說：『喂！先生，我替你拍一張照片好嗎？我準備把它們帶回去，給我的家人看呢！甚麼？坐你的這張椅子已經有二百年的歷史了，好哇！那我可是更要再拍一張，不然可！』」

在他談話中，我們的東西來了，於是我們一面吃東西，一面繼續談談。

他提到這一次到美國來拍片，他說：「我要的是滑稽演員，而我對於這一點，實在不行，不過，他們既然硬要叫我，我也只好來了。」

他說：「在這一次到美國來後的遭遇，他們要我說：『你知道他們有多少名嗎？』我不是騙你，有二十一人，而且都是有名的劇作家，他們這些人都是有名的劇作家，不過，我對於這一點，卻是實在不感到興趣……

「當我一旦成了明星後，有許多遭遇卻是令人感到意外的，甚至於在派對中，更有一些女人，故意賣弄色情，……

「的事情……我認爲在這個世界上，有的人是努力工作，有的人卻祇是躲進笑料的人，甚至於把人家的笑料瓜分而已。」

說到他個人的興趣時，他說：「我希望一起去看電影，……我認爲眼前的一切，不過是鏡花水月而已。我希望能親到處遊逛，在家中，陪着我的母……」

彼得西拉斯接受女記者訪問

彼得西拉斯的新戲「三人同浴」

多姿多采的「梁紅玉」

最近在港放映的「梁紅玉」，是一部根據宋代史實拍攝的平劇電影。故事的內容是這樣的：北宋宣和三年，江南省省，盜賊猖獗，太傅童貫率兵清剿，韓世忠以裨將建立奇功，復職王等，班師回京，途經京口，識名妓梁紅玉，兩情繾綣，梁紅玉遂委身韓世忠。後因童貫有征兵虎之意，因以王淵之薦，梁紅玉從軍之後，金將兀朮攻陷秦州，康王爲吳所據，不久，內奸苗傅、劉正彥等叛亂，擁紅王則蒞臨府議策救兵，紅玉說服苗傅，使忠與韓王即興兵長江一帶，復立王，王淵轉翰，韓氏宣聲，並授金家轉戰京口，賜金兵戰於黃天蕩，弱不勝敵，陷兀朮於困，杜充卒被誘而遁。「金兀朮見計不售，乃以十萬大兵齊頭並進，鄰、梁於會戰前夕，籌劃戰備，梁激勵士卒，親率女兵，登舟助戰，大敗兀朮於黃天蕩。」

「梁紅玉」，就是這樣一個多姿多采，可歌可泣的歷史戲劇。「梁紅玉」所描寫的，就是具有愛國精神的戲劇。而且是充滿了積極的現實意義的。所謂「不只是忠於歷史，而且是充滿了積極的現實意義」；水陸分襲，殺得胡兒不知數，編纂勞力，整軍經武，要把那九溯萬里齊光復。」這正是今天海外千萬愛好自由的人士們的吶喊！我們的處境，不比當時的中華兒女更好，然而，誰是我們的梁紅玉呢？

梁紅玉，韓世忠與梁紅玉的戀愛故事，更是大時代中最好的插曲。英雄兒女，本來是千古詠歎的題材，更何況國難家仇，同是天涯淪落人呢！

徐露、馬榮祥等的演技與唱工，是值得我們擊節的。他們演了數百年前的歷史人物，我們的愛國情操，更因此而被激發起來。

科班出身的。

科班就是養成平劇演員的學校，平劇的發源地是故都北平，北平當年最有名，成就也最大的一個科班是富連成，現在還在的平劇著名藝人如馬連良，譚富英等，都是富連成出身的。

科班的制度與一般學校有所不同的是，收招的都是年齡很小的，大約十歲左右的小孩，進去之後，一切由科班負責，家裏方面完全不能過問，要等到坐科期滿，換句話說就是畢業之後，才得修習自作主張。以富連成爲例，一個小孩進科學藝，要經過七年的訓練，才算藝成出科，進於生、且、淨、末、丑那一行，並不是根據自己的志願，而是要視各人的天賦，由科班方面決定之後因材施教。

這樣訓練出來的平劇演員可以說每一個人的根底都是非常結實的。到北伐以後北平又出現了一所中國戲劇學校，所不同的是兼收女生。現在海外類似的平劇

平劇的科班是什麼

是什麼？（圖見）一點？平劇的所謂科班

上圖爲梁紅玉中張富椿的武功，下圖爲張富椿與徐露

該團台柱色藝雙絕的徐露小姐飾演。梁紅玉一角由梁紅玉已在樂宮、利舞台兩大戲院隆重獻映。這部前所未見的平劇電影，由香港新光影業公司出品的中國第一部彩色寬銀幕平劇鉅片「梁紅玉」就是由大鵬劇團全體演員演出的，該團台柱組織最負盛名的是台灣的大鵬劇團，大鵬劇團會遠征歐美享有盛譽，

一對畸零人的遭遇

「同命鳥」情節動人

試想想有這樣一對夫婦，倒不由你不對他們生同情心：他們都是遭逢第二次世界大戰的，男的又聾又啞，全持手勢表達心意，女的家庭環境，由於感覺到在這戰後艱苦的歲月中，非攜手同心五愛互助，否則無以生存下去，他們兩位畸人結合了，未幾，誕生個可愛的男孩子，爲他們小家庭添了無限生氣，原來這小孩子也是聾啞的，但這孩心是多餘的，稍長，他便會辨聽音和牙牙學語，並沒有受到遺傳影響，不料在嚴寒季節，小孩患了熱症，雖然狂哭，但他們夫婦沒有聽覺，不能及時救護，等到發覺時，小孩已經瞎了，在室外道，對他們的打擊不小。在低氣壓下過了個時期，他們再振起精神，將勤補拙，家道漸轉小康，但她弟弟卻是阿飛，入日遊蕩，在大賭輸後，將行竊一切都偷走了，他姊妹持以爲生的工具縫衣機強行搶去，她自歎薄命人不祥，留書出走，擬了此殘生，幸她那心地善良的聾啞丈夫及時追蹤，使她打消原意，重返家園，所在夫子亦尋力向學，失蹤多年的誼子亦歡躍歸來探視了。

這部戲中以散發精湛林翠，主角是高峯秀子，片「同命鳥」中的助人劇情。女主角是高峯秀子，男主角是小林桂樹。高峯秀子在這些都是東寶鉅片「同命鳥」的主角，「同命鳥」的映期將在本月中旬，院線是樂聲戲院。（東寶）

今日影劇

梁紅玉	（國）樂宮、利舞台
風雲群英會續集	（西）皇后、凱都、麗聲
同命鳥	（西）樂聲
奇男子無女	（西）新華、麗華
春步一了美人	（西）國都、大華
天涯爭一夫妻	（西）百老匯
睡美人記	（西）麗斯
慾海飛俠	（西）百樂門
山河血淚美人恩	（西）快樂、東方
第二春	（國）黃金、樂都、京華
萬劫鴛鴦	（粵）太平、環球、北河
清宮劍影錄	（粵）多利、油麻地
	（粵）倫敦、高陞、紐約
	大世界、國際、好世界
雷底潛艇	永樂、香港、新世界、寶聲
	英京、皇宮、光明、龍城
	華樂、金星

夜遊指南

△樂宮樓夜總會：十一時十家班七小福，十一時一刻張力山大兄妹南美土風舞，△金漢夜總會：十時一刻澎然小姐艷舞表演，一時正哥夫尼爾雷歐舞團。△月宮夜總會：十時卅分西班牙情歌及熱歌舞什技團，一時一刻勝利隊，△新雅夜總會：十……

星，可是在全球每一個角落，卻都知道他是一個了不起的大明星呢。

識相知人

經驗談（二十七）

保羅撰 一胡

已，由於他們的工作不用鐵釘，也沒有發穴溝榫的手法，結果一樑一柱都採用原生的大小樹桐。而蓋頂的葦席是由蘇聚網細成架，至於居住所需的「亞答」則編成一大幅，鋪蓋在屋脊上，其次是對亞答或竹片編織成一個襯和門戶，甚至牆一根根或剖破裂爲平的竹支，像築篾一般地編作地板的，這些浮腳樓多用木材鋪成上蓋的用亞答的，我正想像當馬來人居住的種種，悅意忽發：「我認爲一篇美國心理學家，以人的獸賽來種顏色，表現于服裝居住等方面，例如紅色勇敢，黃色保守，青色深沉，白色潔靜，黑色悲觀，綠色樂觀，灰色冷淡這些可靠嗎？」我娘答：「這都是推測的，腐淺的顏色論，遠不像我國的氣色學，是含有高深而正確的理論，發源於醫學，根據生理：青發于肝，黃發于脾，赤發于心，白發于肺，黑發于腎，以『血色素』及生理心理變化配合而得來的，因而判斷，極爲準確。氣色有分屬皮內，血內，骨內，藏內的色；又有五行生尅：青屬木，黃屬土，赤屬火，白屬金，和黑屬水。五色的人，得其本色者正，或是其相生的色者吉，五色得地者，春色變青，夏色變紅，秋色要白，冬色要黑。春有白色爲相尅，黃色爲相反，黑色爲相生，青色爲相比和，赤色爲相生，赤色爲相比和，秋有赤色爲相尅，白色爲相反，赤色爲相生，白色爲相比和。冬有黃色爲相尅，赤色爲相反，青色爲相生，黑色爲相比和。鼻端是氣色的發源處，傳佈面上各部。色是苗，氣是根，凡看根先看苗。在內的事未過，在外的事已過色鮮明的正旺，色淡的已散。」

由於怒飛車，離開谷株巴轄，指向古城馬六甲疾進，行車速度超過四十米，不一小時，已到達柔佛州西海岸的重鎮蘇坡，我們掠過市區。悅意笑問：「馬來怎樣得名的？」「馬來亞原是古代梵文所經常採用的普通字句，含意是指『西山』。根據印度古代傳說，在北方的山頭，有個馬來亞，MALAYA即西山。當印度洋中的陸地發生陸沉之後，它的山峯上便出現了摩奴MANU的虹。在七世紀初期，第一個溝通中國與印度文化的僧人玄奘，曾遊遍印度各地，他的著述也提到摩頓丘多MALAY KU TA。『其南爲著名之摩頓山，廓驪峨山之南，盛產香木及樟腦。』此外，十世紀前後到印度經商的阿剌伯人之遊記內也曾詳載有MALAYA之名。由此可見遠在上古時代，印度境內已有馬來亞名之地。印度是最先和馬來半島發生關係的國家，其文化影響半島至深，半島上最早的王國也是印度人建立的，由是當初有關地名以及國名的選擇，自然而然操在印度人手上，而印度人本身由於祖國觀念所在，引用故鄉的熟悉名稱爲新移殖地命名，便是不足爲奇的事了，所以指馬來亞一名，是由印度人命名之說，是可以置信的。」婉微笑說：「你熟讀歷史，我也記得多少，你就來一點沒有錯。」我從而不答。注意沿途所見一座一座的馬來人所居住的浮腳樓，所用的工具主要的只是一把『巴冷刀』而

西班牙旅行攝影記（上）

李門

西班牙是一個陽光普照的國家，好戶外攝影的旅行者，一致認爲理想的去處。那裡的攝影題材有拱門，庭院，宮殿及堡壘，狹窄的小街道及古老的鄉村。到西班牙的旅客要帶備遮光鏡，頭罩及測光鏡，因爲光綫不易控制，並需要一個測光鏡來幫助。攝影者又要帶備充足的菲林，以免臨時不敷應用。閃光燈，光其是兩腳閃燈（其中一套有長電線裝備），最適宜於拍攝夜總會的舞蹈表演。西班牙的商店多采多姿並有藝術意味，值得攝拍。一部份著名酒店，抽兩王態，辣椒及在樂上放置許多美酒，你如果有閃燈，你會得到許多有趣的照片。

西班牙有許多可遊的地區，三兩天的假期不能觀其全豹。首都馬德里是一個優美的城市，離馬德里三四十里的地方，你便見到幾個有歷史性的城鎮，而備攝影者所樂于攝影的。你由馬德里乘汽車或馬車前往亞細拉，雲哥維亞，托利杜及愛斯科里奧宮。西班牙的城市與北歐的城市不同，建築藝術令人欣賞。

西班牙的城市，有奇異的建築物，美麗的教堂，摩爾人統治的遺跡及狹窄的街道，另有一種觀感的宮殿，著名的堡壘，華麗的花園及流水的叮噹聲，令人流連忘返。非洲沙漠區的摩爾人曾侵入西班牙，留下許多遺跡。科杜巴，與歐爾的寺院及格拉納達的宮殿，都是雕樑畫棟，美麗悅目。那些寺院雖不是現在回教徒祈禱的地方，但仍被政府稿保存。在科杜巴的龐大回教寺，是在那回教寺的中央建築。回教寺與基督教堂的混合建築形式，不僅沒有衝突的樣子，而且有令人感覺興趣。

攝影大師亞倫嘉孫（F·R·P·S·）認爲一個三腳架對攝影回教寺的內部建築物，有很大的用處。他把相機放在三腳架上並作長時間的曝光。內部的圓柱及圓拱，是有很大的吸引力。亞維爾及格拉納達的石柱是用美術雕刻。亞倫嘉孫曾在那裡拍了許多彩色及黑白菲林。

赫拉斯是一個小城市並以西班牙白酒著名于時。他們在遊覽完畢之時，得到一些免費贈送的樣本。

另一個值得遊玩的西班牙城市是賽爾哥斯、聯拉曼卡、卡得斯、卡達根納、華倫西亞及巴塞隆納。西班牙西北部的聖第牙哥城是有著名教堂、宮殿、奇異街道及廣場。整個城充滿國家的紀念碑。

西班牙東北角的吉斯達布拉華是「個良好的休憩地區」。托薩馬爾是遊客常到及擁擠的地方，是托薩的北部，那裡有樹蔭、山岬的其他遊客地方。卡斯達布拉華是一個有兩三個沙灘的近海地區，內陸有青翠的樹林，葡萄園及小鄉村手臂的道路，令遊客覺得心曠神怡。

巴塞隆納的南部有名城哥斯雷布卡，而西加斯則是它的休憩地區。這是一個寧靜及美麗的小城，勇有長行列的棕櫚及很美的沙灘。塔拉千納也是一個令人愉快的小城，遊客應該逗留一會，繼續向南進口，而大部份建築物是現代化的。這個小城的食品甚爲可貴，房租與從點甚便宜。這一個城的食品……遊客到達地尼卡杜。政府經營一間酒店，全國都有官營的酒店及較豪奢的大酒店。一部份酒店在堡壘設立。另一部份在古屋經營。格拉納達城的亞細拉西班牙酒店都是舒服及華麗的。

假如你從公路向南進，你要看看亞拉納的那個城鎮華倫西亞城，也值得一遊，不過地方遼闊與農田多一點。亞力康第城相當吸引遊客可在一個堡壘俯瞰城市及海港。行人道滿種棕櫚，另有一景。（明日續完）

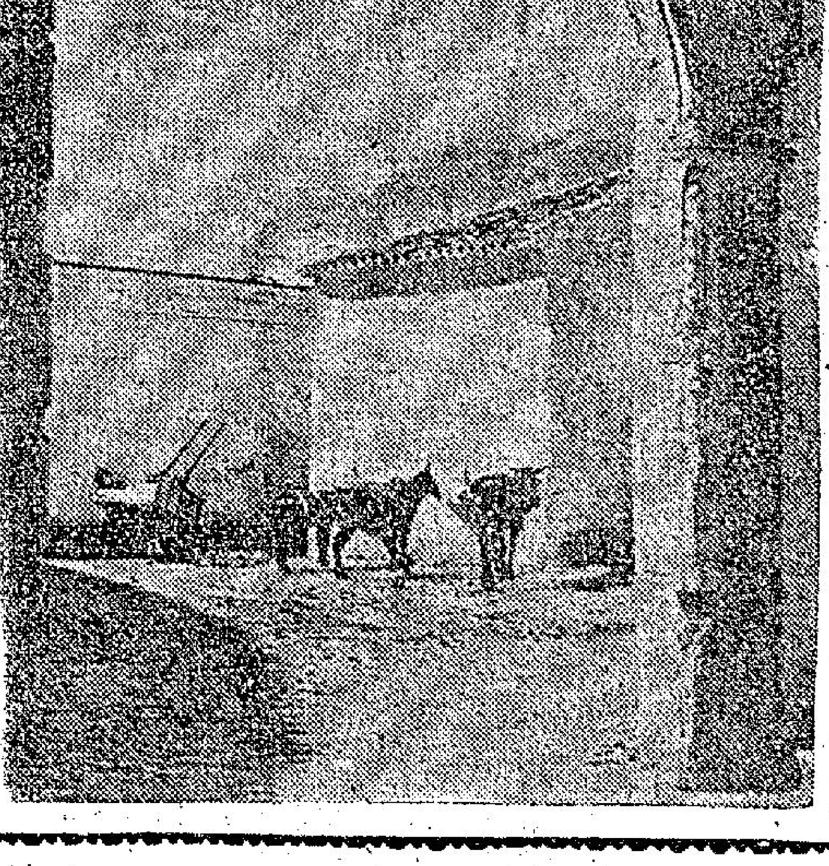

西班牙農村的拱門

東京展出春季時裝

大個時裝模特兒，身穿一九六三年春季時裝，於三月九日在東京產經會館之舞台上表演。（泛亞社）

聯國經社理事會稱 中共施入社褟文

【聯合社十六日美聯社電】埃及總統納瑟爾與伊拉克及敘利亞之兩國特使，昨日在長時間會談中，同意組設一個三國之聯合國家，並着手討論之一組織之聯合問題……

……勇人之陳述，其內容稱：支持……甚害人稱：「……而且攫得大陸上之人民……大陸上之貧困……今日已經……民衆之不安與不滿……」